TELEFONOS:
Dirección 3540
Redacción 3240
Administración y Anuncios 2134
Agencia y Suscriciones 2252
DIRECCION POSTAL: Apartado 1317

TIRAJE CERTIFICADO del Domingo: 17.815

LA TRIBUNA

SAN JOSE, C. R., A. C., MARTES 13 DE MAYO DE 1947

AÑO XXVIII—Nº 7966
EDICION DE HOY 12 PAGINAS
VALE 10 CTS.

Servicio Gráfico: The NEA Telephoto
Servicio Cablegráfico: UNITED PRESS
Representantes en Nueva York y Londres Joshua B. POWERS, Inc.
Director MANUEL FORMOSO

EN NINGUNA EPOCA LA AGRICULTURA NACL. HA VIVIDO EN MEJORES CONDICIONES QUE EN LA ACTUALIDAD.-

Todos los productos de la tierra tienen un valor alto y firme en el mercado;; los agricultores disfrutan de una seguridad que no tuvieron antes de que se dictaran las leyes emitidas en mi gobierno y apoyadas y mejoradas por el actual

LA INDUSTRIA DEL CAFE ESTA EN MAGNIFICO PIE LA DE LA CAÑA OBTENIENDO PRECIOS HALAGADORES, LA PRODUCCION DE GRANOS ALCANZA NIVELES A QUE NO LLEGO NUNCA Y DEJA A LOS CULTIVADORES GRAN RENDIMIENTO, LA GANADERIA LO MISMO.—SOLO A UN IGNORANTE O A UN DESEQUILIBRADO SE LE PUEDE OCURRIR NEGAR ESTOS HECHOS QUE CONOCE TODO EL MUNDO SOLO AL SR. ULATE SE LE PODIA HABER OCURRIDO DECIR QUE LAS LEYES ANTERIORES ARRUINARON LA AGRICULTURA COSTARRICENSE.—NUESTROS CAMPESINOS VENIAN CLAMANDO, AL TRAVES DE LOS AÑOS QUE SIENDO COSTA RICA UN PAIS AGRICOLA NO HABIA LEY NINGUNA QUE PROTEGIERA A LA AGRICULTURA, MI GOBIERNO CREO EL CONSEJO NACIONAL DE LA PRODUCCION, ELIMINO EL IMPUESTO DEL CAFE, FIJO PRECIOS MINIMOS Y DIO GARANTIAS A LOS CULTIVADORES DE ARROZ, MAIZ Y FRIJOLES, PUSO EN PIE DE SEGURIDAD A LA INDUSTRIA DE LA CAÑA Y SE HIZO LO MISMO CON LA GANADERIA.—¿ES ESO ARRUINAR A LA AGRICULTURA? TODOS LOS AGRICULTORES SABEN QUE NO Y HAN DEBIDO REIRSE DEL SR. ULATE AL VERLO DECIR ESE DISPARATE

CONTESTO LOS CARGOS QUE HACE EL JEFE DEL ULATISMO NO PORQUE DE VALOR ALGUNO A LO Q' EL DICE. LO HAGO POR CUMPLIR CON MI DEBER DEFENDIENDO TODOS LOS ACTOS MIOS COMO GOBERNANTE.—COMO PROTESTA NADA MAS, LO PRIMERO QUE DEBO RECHAZAR INDIGNADO, ES LA VILLANA AFIRMACION DE QUE EN LA CASA PRESIDENCIAL ME REUNIA YO CON FUNCIONARIOS Y AMIGOS A JUGAR DADOS Y CARTAS.—NO TENGO ESOS HABITOS NI LOS HE TENIDO NUNCA, LOS SITIOS DE ORGIA, PLACERES Y DISIPACION ESTAN MAS RELACIONADOS CON EL QUE CONMIGO.—JAMAS SE ME HA VISTO EN NINGUNA ORGIA, NI EN NINGUN LUGAR DEDICADO A VICIOS, NI EN ESTABLECIMIENTOS DE LICORES, NI NADIE ME HA VISTO EN ACTITUDES INDECOROSAS EN PARAJES PUBLICOS

OJALA PARA EL, QUE PUDIERA DECIR LO MISMO DE SI NO ME TOMO EL TRABAJO DE EMPLAZARLO PORQUE ESTOY SEGURO DE QUE, APARTE DE EL, NI UN SOLO COSTARRICENSE TENDRIA LA OSADIA DE LANZAR ESA INFAMIA.—TAMBIEN HABLO EN HEREDIA UN ESCRITOR LIRICO QUE, CUANDO HABLA AL PUEBLO, SE SIENTE OBLIGADO A PRONUNCIAR PALABRAS GRUESAS PARA SIMULAR HOMBRIA.—ES EL MISMO QUE, HACE ALGUN TIEMPO, RECIBIO DEL JEFE ULATISTA EL ADJETIVO DE "ALDEANO", CON LO CUAL SE CAUSO UN AGRAVIO A LOS HABITANTES DE LAS ALDEAS.—UNO DE MIS ERRORES DE GOBERNANTE FUE HABER CONSERVADO A ESE SEÑOR EN LA REPRESENTACION DIPLOMATICA EN EUROPA DURANTE DOS AÑOS.—LO HICE POR CONSECUENCIA CON MI ANTECESOR Y POR CIERTO QUE HUBO DE SER LLAMADO DEL SERVICIO CUANDO POR SU IDEOLOGIA ANTIDEMOCRATICA ERA VISIBLEMENTE CONTRARIA A LA ORIENTACION QUE EN LO INTERNACIONAL HABIA ASUMIDO MI GOBIERNO

QUIZA ME COBRE SU FRACASO DE ENTONCES Y ABRIGUE EN EL FONDO LA ESPERANZA DE QUE AUN SIENDO MI ENEMIGO DE HOY, CUANDO YO ESTE EN EL PODER PODRA REPETIR LAS CABRIOLAS QUE LE SON PECULIARES.—YA DE SER AMIGO INTIMO DE LOS SRES. GONZALEZ FLORES HASTA LA MAÑANA DEL 27 DE FEBRERO Y, PELIQUISTA FURIBUNDO EN LA TARDE, CON RIFLE CRUZADO Y AQUELLA OTRA DE SER ECHANDISTA Y MORDER SIN PIEDAD A DON RICARDO JIMENEZ Y DOS AÑOS MAS TARDE ACEPTARLE EL MINISTERIO DE EDUCACION.—AHORA LAS COSAS SERAN DISTINTAS. ESTE SEGURO EL DIPLOMATICO Y PEDAGOGO FRACASADO QUE NUNCA ACOGERE SUS COMEDIAS DE AMISTAD Y ADHESION PERSONAL

Conceptos del discurso pronunciado por el ilustre ex-Presidente de la República, doctor don Rafael Angel Calderón Guardia, en la gran asamblea de Turrubares

El ilustre ex presidente de la República doctor don Rafael Angel Calderón Guardia pronunció el domingo, ante una magna asamblea en Turrubares, el trascendental discurso que reproducimos a continuación:

Hace ocho días el Ulatismo celebró en Heredia una asamblea general de sus partidarios de toda la meseta central. Allí peroró un escritor lírico que cuando habla al pueblo se siente obligado a pronunciar palabras gruesas para simular hombría, sin reparar en que lo que consigue es mostrar la vulgaridad de su espíritu. Hace poco tiempo, por haberse mofado del señor Ulate, conquistó de éste el adjetivo de "aldeano" Creo que no fue apropiada la palabra, sobre todo porque así se causa agravio a los que viven en aldeas y que en general llevan una conducta honesta, tranquila y laboriosa. Las palabras dichas por ese orador ahora ulatista contra los empleados públicos, sólo caben en gentes de arrabal de ciudad, y tormentosos. Y, pensar que gentes de esta clase han ocupado cumbres en la educación y en la diplomacia del país. He aquí uno de mis errores como gobernante: haber conservado a este señor en la representación exterior durante dos años de mi administración. Lo hice por consecuencia con mi antecesor y por cierto que hubo de ser llamado cuando su ideología antidemocrática era visiblemente contraria a la actitud y orientación que en lo internacional había asumido mi gobierno. Quizá me cobre su fracaso de entonces. Abrigará en el fondo la esperanza de que nada perderá siendo mi enemigo hoy, y que, cuando esté yo de nuevo en el poder, podrá repetir las cabriolas que le son peculiares y sabidas: aquella de ser amigo íntimo y protegido de los González Flores en la mañana del 27 de enero y peliquista furibundo, con rifle cruzado, al atardecer del mismo día; y aquella otra de ser en 1923 echandista y morder sin pie-

——(PASA a la pág. 3. col. 1)

DR. DON RAFAEL ANGEL CALDERON GUARDIA

PIENSO QUE EL MAESTRO Y EL NIÑO PEDIRA O NO EL ALTO COMERCIO

DEDICAN MUY POCO TIEMPO A LA ESCUELA

De ahí que en las nuevas disposiciones les pidamos trabajar más. Y tengo fe en la abnegación de los maestros para que reciban con agrado estas disposiciones

LOS CAMPESINOS SE ALIMENTAN MAL, NO POR POBREZA, SINO POR IGNORANCIA; Y SI ES POR IGNORANCIA ES CULPA DE LA ESCUELA

Hay un enemigo muy serio de estos proyectos: el maestro urbano. Pero lo atacaremos por cuatro flancos como buenos estrategas de la cultura.—Dijo el señor secretario de educación a los miembros de AIVEDE

..Conforme lo anunció LA TRIBUNA, se verificó ayer la reunión entre el licenciado don Hernán Zamora Elizondo, Secretario de Educación y los jefes de enseñanza primaria. El profesor Hernán Arguedas en nombre de AIVEDE, saludó al señor Zamora y le agradeció su presencia. Luego el apreciable funcionario Zamora Elizondo, con tino, visión, prudencia y talento, resolviendo consultas y explicando los alcances de las nuevas disposiciones, se expresó en los siguientes términos:

"Cuando se me presentaron unas pocas dudas acerca de las nuevas disposiciones emanadas de la Jefatura Técnica de Educación, pensé que lo mejor sería reunir a los miembros de AIVEDE para aclararlas en una amable discusión de amigos y aprovechar la ocasión para exponer los puntos de vista de la Secretaría en cuanto a Escuela Rural.

——(PASA a la pág. 8. col. 3)

ENTREGADA AYER AL TRIBUNAL NACIONAL ELECTORAL

toda la documentación electoral en poder del Registro

Esta nutrida documentación, estudiada ya por el personal del Registro Electoral, será confrontada por el Supremo Tribunal

La confrontación de los documentos electorales de cada ciudadano votante deberá ser verificada correctamente en lo que se relaciona a los documentos de la cédula de identificación personal, documentación electoral y documentos de inscripción en el Reg. Civil

Se llevó a cabo ayer la entrega por parte del Registro Electoral, de todos los documentos electorales de los ciudadanos en poder de esa alta dependencia, al Tribunal Nacional Electoral, para los fines de su inmediata comprobación con el fichero electoral.

De esta comprobación saldrán las listas electorales provinciales que el Registro pondrá oportunamente en conocimiento de los partidos políticos para que éstos, a su vez, den comienzo a los trámites pertinentes para la inscripción correcta de sus afiliados a fin de que puedan votar en las pró-

——PASA a la pag. 2. col. 7)

Mañana publicaremos la sensacional respuesta de don Luis Demetrio Tinoco a don Otilio Ulate

LA ACOMPAÑARA DE DOCUMENTOS DE GRAN INTERES POLITICO

Nuestro distinguido colaborador y estimable amigo licenciado don Luis Demetrio Tinoco Castro, nos trajo anoche para su publicación su respuesta a don Otilio Ulate.

——(PASA a la pág. 6 col. 5)

Guatemala llama al servicio militar obligatorio a los jóvenes de 18 años

El Gobierno del doctor Arévalo ha ordenado la inscripción de quienes hayan cumplido esa edad

La medida tiende a aumentar los efectivos del ejército guatemalteco, ya bastante elevados

Se han recibido en esta capital noticias acerca de una disposición reciente del gobierno de Gua-

(PASA a la pag. 6 col. 4

la supresión de la Oficina de Def. Económica?

Las funciones de esa oficina desde el punto de mira de resultados favorables a los consumidores hace días llegaron a su término

Los procedimientos que quedan de fijaciones raras de precios, racionamientos e inspecciones van en contra de los consumidores Emite una declaración la asociación sindical de comerciantes mayoristas e importadores sobre la oficina de defensa económica

En el último número de la revista de la Cámara de Comercio, que es también órgano oficial de la Asociación Sindical de Comerciantes Mayoristas e Importadores, esta Asociación publica, bajo el título de "Oficina de Defensa Económica", la siguiente interesante declaración, que dice así:

Las funciones de esa Oficina, desde el punto de mira de resultados favorables a los consumidores —objeto de ella— hace días llegaron a su término y los procedimientos que quedan de fijaciones raras de precios, racionamientos, inspecciones, no solamente van en contra de los consumidores sino que con causa permanente de molestias y dificultades para el comercio en general.

Varias veces se nos ha pedido que gestionemos la supresión de ese organismo que, por la anacrónico, se ha convertido en perjudicial. Y, además, con alto costo monetario para su inútil sostenimiento.

No hemos hecho tal gestión —y no sabemos si la haremos— porque ante el desconocimiento de las realidades, y ante los intereses que serían perjudicados con esa supresión, seguramente que se

——(PASA a la pág. 7, col. 7)

PERSONALMENTE HICIERON SU DEFENSA

ASOCIANSE LOS 76 PRODUCTORES MADEREROS DE LA REGION ATLANTICA

Impugnarán el proyecto de ley forestal elaborado por los ingenieros Seravalli y Herrero, ante la opinión pública y ante el congreso constitucional de la república

En la primera sesión celebrada se nombró directiva y se acordó dirigir al congreso un memorándum en el cual se exponen las razones de orden constitucional que se levantan contra tal proyecto

Los productores madereros de la región atlántica" en reunión celebrada recientemente, integraron su primera directiva, la cual quedó formada de la siguiente manera; Presidente: Don Ricardo Gutiérrez; Vice-Presidente: Don Rafael Vargas; Secretario: Don Ricardo Villafranca; Tesorero: Don Miguel Guardia Carballo y Vocal: Don Tomás Taylor.

Se denominará este grupo, Asociación Maderera Atlántica y sus objetivos serán, la defensa de los intereses de los productores madereros en pugna con el proyecto de ley forestal elaborado por los ingenieros Agrónomos, Seravalli y Herrero, así como el de dar a conocer los defectos de dicho proyecto.

En la primera reunión celebrada por los madereros se tomó el

(PASA a la pág. 6, col. 7)

LOS VECINOS DEL ATLANTICO

Los personeros de Solera y Cía, expusieron la idea, poco comprensible en esa época, de cerrar una calle en vez de abrirla

Por su parte, los vecinos hicieron sus alegatos personalmente, sin ingenieros y sin abogados, porque no los pueden pagar, y no los necesitan dada la justicia de su causa en este pleito de la razón y de la justicia contra el poder

Acompañado del Sr. Presidente Municipal don Federico Volio González, del Sr. Gobernador de la Provincia don Rogelio Granados Chacón, de los Munícipes Sres. Moscoa y Ramírez, de los ingenieros municipales Sr. Enrique Volio y Carlos Luis Alvarado, el señor Secretario de Gobernación, don Aristides Baltodano, se presentó en el Barrio del A-

——(PASA a la pág. 8. col. 1)

LA RUSIA SOVIETICA HA RECIBIDO

Aceptadas Las Renuncias

presentadas por los diputados Lara, Elizondo y Herrero

LA COMISION DE CREDENCIALES Y RENUNCIAS, DESPUES DE ANALIZAR DETENIDAMENTE EL ASUNTO, DICTAMINO EN FAVOR DE LAS RENUNCIAS DE ESOS DIPUTADOS DE LOS CARGOS DE VICE-PRESIDENTE, SEGUNDO SECRETARIO Y SEGUNDO PRO-SECRETARIO

"La primera intención nuestra fué dictaminar recomendando al congreso que no aceptara tales renuncias y más bien que se les pidiera atentamente a los distinguidos compañeros que ocuparan en la mesa los puestos para los cuales fueron elegidos. Pero después, analizando con más profundidad la situación en que han sido colocados, desconsideradamente, haciéndolos aparecer como impulsados por personales ambiciones y visto el carácter de irrevocabilidad de sus renuncias; los que suscribimos este dictamen creemos que la mejor solución es: aceptarla y así evitar que la maledicencia siga mordiendo inmisericordemente la honra de los muy distinguidos compañeros"

Como saben nuestros lectores por las informaciones que sobre el particular les suministramos en su oportunidad, las renuncias de los señores diputados don Fernando Lara, don Víctor Manuel Elizondo y don Juan José Herrero, de los cargos de vice-presidente, segundo secretario y segundo pro-secretario de la Cámara Legislativa respectivamente,

——(PASA a la pág. 8. col. 1)

el golpe más rudo con la Doctrina Truman

El plan norteamericano de ayuda militar y económica a Grecia y Turquía es el acontecimiento político más importante y significativo de la post-guerra

Estados Unidos inicia el embarque de armamento con destino a Grecia, donde treinta diputados han pedido a la asamblea, que se declare ilegal al partido comunista

Por su parte, el secretario de Estado George Marshall considera los nombres que habrán de integrar la comisión encargada de dirigir la ayuda a Grecia y Turquía

Los estados árabes profetizaron ayer en las Naciones Unidas que estallará la guerra en Cercano Oriente si es creado en Tierra Santa un estado judío

Guerra entre Estados Unidos y Rusia predijo el general Charles De Gaulle cuando se produjo el ataque japonés a Pearl Harbor, según lo revela el coronel André Pashy en sus memorias

Rusia denuncia que las fuerzas norteamericanas de ocupación en Japón están adiestrando, pagándoles muy buenos sueldos, a exaviadores nipones, entre ellos a los "kamikase" o suicidas

El partido conservador británico continuará bajo la jefatura de Winston Churchill.—Henry A. Wallace anunció ayer en Indianápolis que formará un tercer partido político de orientación liberal

Nuevas dificultades surgirán entre Rusia y las potencias occidentales al pedir los soviéticos que Japón pague reparaciones con su producción corriente

ROMA, 12. UP. — La Rusia Soviética, sus aspiraciones de dominio mundial y su séquito de fuerzas comunistas e izquierdistas en el MUNDO ENTERO han recibido el golpe más rudo que les haya sido propinado después de la guerra. Todas las fuerzas anticomunistas de Europa y Asia — y podría decirse que del mundo — saludan hoy la aprobación por la cámara de representantes de Estados Unidos del proyecto de ley de ayuda militar y económica a Grecia y a Turquía como el acontecimiento político MAS IMPORTANTE Y SIGNIFICATIVO DE LA POSTGUERRA. Por todas partes surge la esperanza de que el suceso constituya el principio de reflujo de la marea comunista. El proyecto que da forma a la llamada doctrina de Truman pone en vigor la nueva política exterior de Estados Unidos y crea los instrumentos necesarios para su total ejecución. A los ojos del mundo, los Es-

——(PASA a la pág. 3, col. 1)

Formar una patria donde los hombres sin distinción alguna gocen de justicia social

Tal es el propósito fundamental que nos guía a los estudiantes; pero no queremos que esa justicia social no sea una mera justificación de hechos reprochables

EL ESTUDIANTADO NO DEBE SER FUERZA DE REGRESO SINO ABANDERADO DE LAS IDEAS DE AVANZADA

Interesante artículo entrega a LA TRIBUNA D. Edgar Rueda, Subdirector del órgano estudiantil "Superación"

Don Edgar Rueda sub-director del periódico estudiantil "Superación" se sirvió entregarnos para su publicación el siguiente artículo:

El estudiantado costarricense, lucha hoy día con su vasta y firme inteligencia, con el empeño y con sus más sólidos derechos para formarse un camino inconfundible, en la restauración y en el engrandecimiento de la República.

——(PASA a la pág. 6, col. 1)

OFICIALMENTE COMUNICASE QUE EL PELIGRO DE LA VIRUELA HA DESAPARECIDO

El Departamento de Salud Pública de Nueva York lo ha comunicado informando además que el 95 por ciento de la población neoyorkina fué vacunada

La noticia no puede ser más halagadora y por consiguiente, las disposiciones que han venido manteniéndose en nuestro país en cuanto a la viruela quedan sin efecto, no así las que se relacionan con la poliomielitis en vista de los casos que se han presentado en Guatemala, dice el Dr. Montes de Oca, jefe del Departamento de Epidemiología

En las horas de la tarde de ayer en nuestra conversación el estimado amigo y colaborador de LA TRIBUNA, doctor don Jorge Montes de Oca Granados tuvimos oportunidad de recoger las siguientes declaraciones que con suma complacencia consignamos y que dicen:

——(PASA a la pág. 6, col. 3)

₡ 2.500.000.00 COSTARA LA MODERNIZACION DE LA FABRICA NACIONAL DE LICORES

Esta cifra fué dada en la reunión celebrada en la mañana de ayer para estudiar la forma de darle a la Fábrica Nacional de Licores mayores y más modernos medios mecánicos para que pueda satisfacer las necesidades del país y colaborar en mejor forma con la industria cañera nacional

Como es tan grave y complejo el problema que confronta la Fábrica, dispúsose realizar un amplio estudio de las necesidades de la misma

Se llevó a cabo ayer en las primeras horas de la mañana, la magna reunión provocada por la Junta de la Caña, para estudiar conjuntamente con el señor Administrador de la Fábrica Nacional de Licores, don Mario González Feo y Secretarios de Estado en los Despachos de Hacienda y Agricultura, licenciado don Alvaro Bonilla Lara y don José Joaquín Peralta Esquivel, respectivamente.

——(PASA a la pág. 6, col. 4)

Este documento es propiedad de la Biblioteca Nacional "Miguel Obregón Lizano" del Sistema Nacional de Bibliotecas del Ministerio de Cultura y Juventud, Costa Rica.

EN NINGUNA EPOCA LA ETC.

(VIENE de la pág. UNO)

dad a don Ricardo Jiménez, y dos años más tarde, aceptarle el Ministerio de Educación Pública. Ahora las cosas serán distintas. Esté seguro el diplomático y pedagogo fracasado de que nunca acogeré sus comedias de adhesión o amistad. Y no porque guarde rencores, porque respeto a quienes sinceramente me adversan. Es por el bien del pueblo costarricense, por la depuración moral de sus instituciones y la escogencia de quienes han de servirlas, y por consecuencia justa para con los amigos verdaderos, los que al acompañarme ahora aún sin otro interés que el de la Patria dan pruebas de su hidalguía y su generosidad.

Y replicaré ahora al Jefe del Ulatismo lo que dijo en la misma reunión general de Heredia. No es que dé valor alguno a sus cargos. No se lo da ni puede dárselo ningún costarricense, ni sus propios partidarios, que no se liberar por serlo de sus falsas y causticas inculpaciones. Recientemente ha ofendido a diputados oposicionistas, que representan sectores importantes de opinión pública, elegidos en votación libre, y no como él, en una convención de mil votos, conseguidos con inconfesables procedimientos conocidos ya por el país entero. Todo el pueblo costarricense está acostumbrado a que el señor Ulate lance agravios sin base de ninguna especie y que guarde silencio cuando con documentos o tesumonios se le desmiente. Con decir que uno de los diputados oposicionistas hace pocos meses definió admirablemente por radio y por la prensa ese pecado de mendacidad de su jefe de hoy, basta para que cualquier ciudadano se sienta inhibido de negar las imputaciones injustas, calumniosas, del señor Ulate. De manera que si contesto sus cargos, repito, no es porque tenga el temor de que alguien le crea, sino por cumplir con mi deber de dar cuenta y razón de cada uno de mis actos de gobernante, aún de mi vida privada, máxime ahora que he sido postulado para asumir el poder de nuevo por la mayoría del pueblo costarricense.

Como protesta nada más, lo primero que debo rechazar indignado, es la villana y audaz afirmación de que en la Casa Presidencial yo me reunía con altos funcionarios y amigos a jugar a los dados o a las cartas, y que los sitios de orgía, placeres y disipación están más relacionados conmigo que con él. Bien sabe el país que el señor Ulate ha mentido una vez más en esos dos conceptos. Todo mundo conoce el hogar en que me crié y sabe de mis hábitos. Jamás se me ha visto en ninguna orgía, ni en lugar alguno dedicado a vicios, ni en establecimientos de licores, ni nadie me ha visto en actitudes indecorosas en parajes públicos o privados. Ojalá para él, pudiera decir lo mismo de sí. Ni me tomo el trabajo de emplazarlo para que de las pruebas de su dicho, porque estoy absolutamente seguro de que —excepto él — no hay un sólo costarricense que tuviera la osadía de lanzar esa infamia.

No podría pasar por encima del desprecio que él y el volatinero diplomático, mostraron hacia los empleados públicos adictos a mi Partido. Es natural que a los hombres de pundonor los mortifique la constante carga de injurias del Ulatismo para todo lo que es gobierno. La reacción propia, natural, ineludible, de esos ciudadanos que sirven al país y que también llevan la responsabilidad del gobierno, ha de ser renusar todo apoyo al Ulatismo. Es imposible que se pida o se espere otra cosa de hombres dignos y leales. Pero llegan a más, a olvidar que en sus filas, a su lado, hay empleados públicos. En uso de su derecho, aún cuando inconsecuentes con el gobierno al que sirven, se han ido del lado de la Oposición, del grupo que pregona como camino para llegar al poder, la revolución, la sedición, el crimen. Es verdad que otros con igual capacidad, diligencia y honradez y con ventaja para la armonía de todos los órganos administrativos, podrían suplirlos. Pero el señor Presidente Picado es benévolo y yo lo celebro, porque de esa manera aleja de mí como infundado y vacío, el calificativo de candidato oficial que el señor Ulate se empeña en endilgarme, sin considerar que con ello señala como desleales a sus adictos que conservan sus posiciones y no siguen el rumbo del gobierno, según su mismo jefe.

Al proclamar la necesidad de que en vez del sistema de más de medio siglo, de Designados a la Presidencia, se elija por un pueblo un Vicepresidente de la República, asegura que fui yo quien rompió la austera tradición mantenida por anteriores gobernantes al hacer Vicepresidente a mi hermano Francisco. Este que se llama a sí joven político, aunque frise ya en los sesenta años, que desde hace más de treinta años anda en congresos y periódicos, — finge ignorar que en la mayoría de los casos se ha nombrado a parientes del Presidente para el cargo de Designados, y eso por la tranquilidad del país, del propio gobernante y del grupo que lo acompaña. El padre de don Rafael Yglesias fué su primer Designado, al igual que lo fué el padre de don Alfredo González Flores. Don Ricardo Jiménez, cuando vivía su hermano don Manuel de Jesús, lo tuvo como Designado. Designado fué también don Fabio Baudrit González en la segunda administración de de su tío don Cleto. Del General Tinoco lo fué su hermano don Joaquín, y de don Julio Acosta, su hermano don Aquiles. En mi período, el primer Designado fué mi padre, el Doctor Calderón Muñoz; el segundo, don Jorge Hine, y el tercero mi hermano Francisco. No hay duda que esta amnesia indica un estado psíquico anormal en el señor Ulate. Para semejante falacia, no cabe otra explicación que una alteración grave de las facultades mentales, o una agudización de su conocida mala fe de polemista.

Al referirse a los problemas sociales, con esa carencia de método que lo distingue, censuró el que yo estuviera conforme con el señor Licenciado Tinoco en buscar un medio de rebajar el costo de producción agrícola, sin restar nada de los trabajadores, con la aplicación del seguro de desempleo. El señor Ulate nunca ha señalado específicamente un defecto a las leyes sociales emitidas durante mi gobierno. Siempre ha evadido hacerlo, porque teme a las masas. Está entre dos aguas: para cortejar a los capitalistas, lanza censuras globales a la obra social realizada por mi gobierno, pero sin tocar determinado punto de la misma, porque tiembla ante los trabajadores. Si aprueba lo que hice o promete reformar algo que no tiene importancia para el capitalismo, se le alejan los pocos adinerados incomprensivos que contribuyen a los gastos de su partido; si ofrece echar por tierra lo que yo dí a los trabajadores, no tendrá ni un sólo voto de éstos. Que precise lo que quiere modificar, eso es lo que cabe en un hombre resuelto. Las "poses" de adalid azuzador de estudiantes adolescentes, deben producirse en este campo, en el de ser sincero consigo al declarar cuáles propósitos persiguen él y su diminuto grupo. Demuestre estudio de los problemas nacionales y no se entregue a proferir gritos destemplados sin seso ni concierto. La política no es tarea de alucinados, sino de hombres de estudio, valerosos y tenaces.

Falso de toda falsedad que el auxilio de cesantía al trabajador, haya desarticulado la economía del país y arruinado la agricultura, contribuyendo a hacer más cara la vida. Pasma oír este flamante pot-pourri de dislates. Principio por observar que la producción agrícola e industrial del país ha aumentado, en vez de disminuir. Hace pocos años teníamos que importar cereales y azúcar, y hoy tenemos suficiente para abastecernos y aún para exportar. El café ha acrecido sus cosechas, salvo las bajas operadas por causas naturales conocidas. En materia económica, los resultados no aparecen al día siguiente de adoptado un plan. Con ese cuadro, ligeramente delineado, es inverosímil que se afirme que la agricultura está en ruinas. Los artículos de primera necesidad tienen desde mi gobierno, precios más estables y por eso el agricultor siente seguridad para su inversión y su esfuerzo. La industria ha aprovechado bien el amparo del gobierno. La fijación de salarios, la asistencia a los desvalidos o los enfermos mediante el seguro social, la garantía del empleo en tanto haya buen trabajo, todo eso, inspira confianza al trabajador y sin duda acrece su rendimiento. Ese es un factor, el valor humano, que constituye también venero de beneficios para la producción agrícola e industrial. Lo afirmó hace pocos días un sabio inglés que tiene a su cargo la dirección de un sector de la organización de las Naciones Unidas, al atribuir el crecimiento de nuestra producción a la mayor estimación del hombre. Es probable que muchos patronos hayan sufrido molestias e injusticias, con los abusos de gentes inescrupulosas, que por raros que sean, no desaparecen del todo. Pero eso es corriente e inevitable. En cambio se han conjurado conflictos, paros de trabajo, y se ha incrementado el esfuerzo con la armonía y la confianza entre empresarios y obreros.

Lo que pasa es que él, no por mala fe en este caso, con todo y ser tanta la suya, sino por falta de estudio, por ignorancia supina, no sabe que el propio Código del Trabajo contiene previsiones en el sentido q' yo inciqué, esto es, la posibilidad de que la Caja del Seguro Social asuma el riesgo de desocupación. He apuntado — como una mejora más para la agricultura sobre las que en mi gobierno se establecieron — la aplicación de esa clase de seguro. Da tristeza, no por él, sino por los que lo siguen, constatar la pobreza de conocimientos y de entendimiento de este aspirante al poder.

Y ya que he hablado de la agricultura y de que comienza a probar que fué útil la acción del Partido Republicano en mi gobierno para ese ramo de la economía nacional, quiero recordar al señor Ulate, a pesar de que no es agricultor sino poseedor de una quinta para refocilamientos con amigos, alejada de la capital, que en mi administración se dictaron las siguientes leyes y disposiciones para fomento y vigorizamiento de los afanes agrícolas. Se creó la Secretaría de Agricultura e Industrias como organismo independiente, especializado, para que pueda atender con eficiencia todos los menesteres de tales actividades y desarrollar una política verdadera de engrandecimiento y perfeccionamiento de ese ramo básico de nuestra riqueza pública. Se dió protección a los exportadores de café en los comienzos de la guerra, en momentos muy críticos, descargándolos de impuestos y asegurándoles precios y mercado. Se dictó, la de estadística de la producción, para no andar a ciegas en la gestión administrativa y reunir y estudiar a fondo los datos de todos los procesos económicos y fiscales en relación con la agricultura y la industria. Se dispuso la ayuda del Banco Nacional para adquisición de herramientas por parte de los trabajadores. Se decretó la protección al cultivo de la caña de azúcar y se creó la Junta que regenta esa industria. Se fomentó la fundación de cooperativas agrícolas, como la del Ingenio Victoria, en Grecia. Para conjurar uno de los males de la agricultura, el merodeo, se emitió una ley especial. Se reformó el régimen de la prenda agraria, adaptándola a las enseñanzas de la experiencia y al desenvolvimiento del crédito agrícola. Se fijaron precios mínimos a los artículos de producción nacional, para dar una base cierta a las inversiones y esfuerzos. Se dictó la ley de poseedores de tierras, sin mengua del derecho de propiedad, para poner a producir tierras, abandonadas por sus dueños y asegurar la recompensa de sus cosechas a quienes las riegan con el sudor de su frente. Por cierto que el plan debe ser completado con la creación de un fondo especial para indemnizaciones y para la indagación positiva de la posesión y los cultivos.

No podría, pues, imputárseme que la acción de mi gobierno arruinó la agricultura. La realidad misma lo niega y más bien podría afirmarse que todas esas medidas y otras que no recuerdo, y las que el actual gobierno ha tomado en el mismo sentido, han dado espléndido fruto ya, con el incremento de la producción nacional.

Lo del encarecimiento de la vida, es infantil que el señor Ulate me lo eche encima. Son múltiples los factores de ese fenómeno. Eso lo dicen los técnicos. Ya se ve que, aun con una mayor producción, no se ha podido rebajar el costo de la subsistencia. Ya expliqué que las garantías sociales, en vez de causar tal elevación del costo de la vida, han contribuido a mejorar el factor hombre como trabajador y a equilibrar las relaciones del capital y el trabajo, con lo cual se ha logrado un aumento de los frutos de la tierra. Muchas son las causas que han subido el valor de las cosas. La falta de productos de toda especie durante la guerra activa, es la primera. Escasez de bienes y demanda mayor de los mismos. Luego, la especulación, el afán de lucro rápido y fácil, y en esto muchos comerciantes y capitalistas del partido del señor Ulate sentirán remordimientos cuando su jefe me dirige el dardo. La abundancia de dinero, procedente de los enormes gastos de guerra en todo el mundo, es otro elemento importante. Sin contar con la curva necesariamente ascendente del nivel de vida general, que es imposible de contener, porque es el efecto del mejoramiento del progreso mismo, de mayores ansias materiales o espirituales del hombre. La carestía de la vida es un hecho universal, no local de Costa Rica. Y hay países de mucho mayor riqueza que el nuestro, de mayor potencialidad para su propia subsistencia, en los cuales la cuestión se ha agravado más que entre nosotros, sin que yo fuera su gobernante, sin que allá se hubieran dictado leyes protectoras del trabajo. Revise la estadística de países semejantes al nuestro el señor Ulate, para que recoja sus palabras. Es verdad que en mi gobierno, al producirse los primeros efectos de reducción de actividades y de inversiones de la guerra, hubo de atenderse a prevenir tales depresiones y hubo de hacerse gastos en obras públicas en mayor escala, con todo y el encarecimiento de los materiales de construcción, para dar aliento a empresas y comercio y no dejar que quedaran sin empleo millares de trabajadores y técnicos. Esa política alivió muchas angustias de empresarios y comerciantes, que hoy están con el señor Ulate. No importa. Lo que hice, lo hice por el país y respondo de todo sin vacilaciones. Más ha de tomarse en cuenta que si puse a rodar más dinero, también encaucé su movimiento hacia inversiones reproductivas, y señalé pautas en cuanto a salarios y precios, para evitar hasta donde es posible la ascensión paralela de unos y otros, que países más fuertes y mejor organizados que el nuestro, no han podido impedir.

Ya ven ustedes como son de deleznables las censuras de este político que nunca ha construído nada; que tiene bien ganada fama de indolente y abúlico y desordenado, si bien en los períodos de hiperestesia propios de su condición, ha asumido afanes corrosivos, ímpetus de demolición, exaltaciones agresivas y ciegas. Su personalidad ha sido ya bien clasificada psicopáticamente. Sufre períodos de depresión y de ahí sus dilatadas temporadas de silencio e inacción; y de pronto, lo acometen inquietudes desaforadas, en que se alternan convulsiones de risa y de ira, dominado por la saña y la agresividad contra alguien para volver a nuevas laxitudes en que olvida hasta su periódico. Sinceramente juzgo que hasta los enemigos míos que por serlo, lo siguen en esta hora, confiesan en su intimidad que un tal personaje anormal y escaso de equilibrio interno y de conocimientos, es incapaz para el gobierno de la República. Es más, que es peligroso darle el poder.

El pueblo de Costa Rica sabe que el Partido Republicano tiene una obra efectiva, saludable, ya realizada; y sabe que yo, con el grupo de eminentes y patriotas y colaboradores que me acompañan, no quiero el poder por el poder mismo, sino para continuar ese camino de positivas y fecundas realizaciones en bien de la nación.

Termino mis palabras agradeciendo esta gran manifestación de simpatía y de respaldo a nuestra causa ya triunfante. Y declaro, categoricamente, que tengo la firme y absoluta certeza de nuestro triunfo, no sólo por el inmenso respaldo popular que tenemos en todo el país, sino por que la ineptitud de nuestros adversarios y su falta de tacto y de sinderesis para conducir su campaña, están alejando de su lado a los pocos valores que aun quedaban dentro de lo que fue la oposición. Y ese fracaso de nuestros adversarios tienen su explicación logica y clara. Mientras nosotros actuamos como un partido de orden y de respeto y repetimos que llegaremos al poder por el amplio y libre camino de la ley, el jefe de la oposicion se muestra un día, cuando amanece optimista, confiado en el Tribunal Electoral y dispuesto a luchar en ese terreno y otro día, cuando el amanecer no es tan optimista, se exalta como un alucinado y amenaza con revueltas y revoluciones, agregando, con lenguaje impropio de un candidato o jefe de partido, de jugarse la jefatura, la candidatura y "aun la presidencia" a una sola carta...

La de humillar a la parte más sensata de su partido, que no puede estar con él, como no pueden estar tampoco al lado de quien cae a tan baja altura, los costarricenses que quieren mantener siempre en alto el prestigio y el buen nombre de esta noble y querida Costa Rica, por cuyos altos intereses estamos todos en esta lucha.

FERRETERIA RODRIGUEZ, S. A.

(Fundada desde 1896)

Ofrece a su estimable clientela:

CEMENTO a ₡ 12.00 el saco (Sin orden de la Junta)

ESTAÑO PURO en BARRAS

PLOMO en PLANCHA desde 1/16" a 1/4".

COBRE en LAMINAS

GARRAPATICIDA MATATIC (1 x 400)

TARRAJAS para cañería y tornillo

BOMBAS para AGUA "GOULDS"

BROCAS para TALADRO de 1/8" a 1.1/4"

LLAVES de Globo y de Detención

DESGRANADORAS de MAIZ "MASSEY-HARRIS"

TELEFONO 2073 San José APARTADO 189

REVISTA POLITICA

(Por Carlos Claro)

Don LICHO DOBLES, en el Diario de Costa Rica del domingo 11 de los corrientes, dice: "YO NO HE DICHO LO QUE SE ME ATRIBUYE". Lo que don LICHO reconoció haber dicho es que "CASI SIEMPRE DETRAS DE UN VIVA CALDERON GUARDIA, HAY UN EMPLEADO PUBLICO O UNA BOTELLA" Posteriormente, en el Diario de Costa Rica del domingo, dice: "CONFIESO QUE MI DISCURSO ESTUVO VIOLENTO Y EXALTADO". Y nosotros le preguntamos: si su discurso estuvo violento y exaltado, ¿dónde está la cultura de viejo educador que él pregona? En las exaltaciones se dicen cosas inconvenientes, que después en el curso de la serenidad no se recuerdan. Pero hemos de ser humanos y de reconocer en don LICHO su actitud caballerosa al mostrarse dolido de su violencia y exaltación. Humanus errarum est. Al retractarse y recoger velas don LICHO, debemos pagarle con igual moneda, y en consecuencia declaramos que don LICHO no fué enviado a Europa por ningún Gobierno, que no disfrutó de GARRAFA ni de GARANTIA, ni de BOTELLA, ni de BOTELLITA. A tout Seigneur Tout Honneur.

o o

"DON MECHITO PUEDE BUSCAR A HACERSE PERSONAJE DE LA POLITICA, Y PERSONAJE QUE SE ENSEÑA SABIDILLO, SEGUN LE GUSTE, DISCUTIENDO CON OTROS, NO CONMIGO". Así le expresa el Candidato TITI al Licenciado don Luis Demetrio Tinoco, en su hoja periódica del domingo, de que es propietario. Se nos revela en esta nueva actitud, el presunto REDENTOR de Costa Rica, en una nueva face de arrogancia con pujos despectivos, contra un ciudadano que posee títulos profesionales, y que jamás TIRO LOS LIBROS, como lo hizo don Ulate, según su personal declaración en el discurso de Heredia. Es un fenómeno corriente, que toda NULIDAD, a quien las vueltas de las circunstancias encumbra, se sienta inflado y se considere más alla de su valor individual. He aquí que don Ulate ponga al márgen a don Luis Demetrio, a quien remite a discutir con otros, eliminandolo de discutir con el muy ilustre don Otilio, quien seguramente, INFLADO POR LA CANDIDATURA, se considera a mayor altura intelectual y moral que el señor Presidente del Colegio de Abogados, con quien expresa no tener tiempo para discutir; argumento inexplicable en una época de plena discusión. La pose, la afectación, el aire estudiado. La arrogancia, es muy propia de los necios, según ya dijo Cervantes, y de quienes no pueden ser grandes de otra manera. Afortunadamente Ulate no será NUNCA Presidente de Costa Rica, porque semejante DESPROPOSITO es imposible de toda imposibilidad.— Más puede calcularse cuál sería el INFLAMIENTO de semejante criatura, si llegara por arte de revolución a una altura, que no alcanzará jamás, en virtud de la mayor cordura predominante en nuestro país. El nuevo PAVORREAL no pudo, sin embargo desvanecer el cargo de don Luis Demetrio. Fueron muy pocos los que tuvieron el valor de acompañar a Tinoco, cuando por causas exteriores comenzaron sus grandes dificultades, porque está visto que en Costa Rica se tome a los políticos a beneficio de inventario. Cuando Ulate sea barrido de la arena política, ya puede decir adiós a sus ambiciones, y a todos sus alcances de candidatura, que desaparecrán como el HUMO.

LA COMISION DE LA LOTERIA DE LA JUNTA DE PROTECCION SOCIAL DE SAN JOSE

ANUNCIA:

A quienes por atraso involuntario o por señas postales deficientes no hubieren recibido el aviso que se les envió sobre reserva de "chances" para la venta, que excepcionalmente y para que no pierdan la oportunidad, se les aguardará esta vez en la Tesorería hasta el miércoles 14 inclusive

ENTREGADA AYER AL TRIBUNAL...

(VIENE de la pág. UNO)

ximas elecciones.

Tal documentación será puesta en manos de don Walter Oreamuno, Jefe del Departamento Técnico de la Contabilidad Mecanizada y Jefe del Padrón Electoral, quien dirigirá la selección y confrontación de estos documentos.

Esta papelería fué ya estudiada por el personal técnico que perteneció al Poder Judicial y que fué nombrado recientemente por el Poder Ejecutivo para integrar la planta de empleados y funcionarios del Registro mencionado.

La confrontación de estos documentos se llevará a cabo en forma automática y mecánica, comprendiendo los siguientes aspectos: personas correctamente inscritas que poseen toda su documentación electoral; ciudadanos centroamericanos que pueden votar, examen de la documentación relativa a la cédula de identidad personal de cada ciudadano y verificación de los documentos de inscripción ciudadana de los varones en el Registro Civil.

El Tribunal Nacional Electoral, por medio de esta comprobación, verificará las tres inscripciones citadas, las cuales deberán concordar en tal forma que permitan la plena y absoluta identificación del individuo en capacidad para hacer uso del derecho del sufragio.

Si en la confrontación de todos estos documentos son revelados errores, quedará en suspenso la inscripción electoral de los ciudadanos a quienes se refieran tales documentos.

Este documento es propiedad de la Biblioteca Nacional "Miguel Obregón Lizano" del Sistema Nacional de Bibliotecas del Ministerio de Cultura y Juventud, Costa Rica.

Sres. Ingenieros y Constructores:

ya pueden garantizar el perfecto acabado, la resistencia y duración de sus obras, usando el insuperable

CEMENTO EUROPEO TITAN

(El Mejor Cemento que se Importa)

PRODUCTO "PORTLAND" QUE REUNE LAS ESPECIFICACIONES EXIGIDAS POR LA BSS (BRITISH STANDARD SPECIFICATIONS) CUYO ANALISIS QUIMICO ES EL SIGUIENTE:

Pérdida por fuego	2.20%	Alumina	6.30%	Magnesia	2.19%
Residuos insolubles	0.53%	Oxido de Hierro	3.05%	Anhydrido Sulfúrico	1.77%
Silica	20.58%	Cal	62.90%	Alkalies y pérdidas	0.48%

ESTAS SON LAS CONDICIONES QUE REUNE EL CEMENTO EUROPEO "TITAN" QUE ACABAMOS DE RECIBIR Y QUE PONEMOS A LAS ORDENES DE LOS SEÑORES INGENIEROS Y CONSTRUCTORES QUE TENGAN INTERES EN CONSTRUIR UNA OBRA SOLIDA, RESISTENTE Y DURABLE

ORDENELO A

Tel. 2399 **LIMON TRADING COMPANY** Tel. 2399

LA RUSIA SOVIETICA HA RECIBIDO . . .

(VIENE de la pág. UNO)——

tados Unidos vuelven a estar a la vanguardia del movimiento contra la expansión imperialista de la Unión Soviética por medio del comunismo. Vuelven a aplacarse, pues, los temores que había en Europa de que fuese inevitable un entendido desventajoso con la Unión Soviética. En los Estados Unidos, un discreto optimismo sucede al pesimismos que sucedió a su vez al fracaso de la conferencia de Moscú y al pronunciamiento del secretario de Estado Marshall sobre ésta. Todo depende ahora de la forma y manera, de la efectividad, de la resolución y sabiduría de los dirigentes norteamericanos. Dicen fuentes bien informadas que las causas que movieron a Truman a proclamar subitamente su nueva doctrina ante una sesión conjunta del congreso, y a presentarla en forma de un plan de ayuda a Grecia y Turquía, son de carácter mucho más grave que el que se ha dejado entrever al público. Según esas fuentes, el verdadero padre de la nueva política exterior de Estados Unidos, como medida de seguridad y de defensa no es el secretario Marshall, sino el almirante William D. Leany. El almirante Leahy es jefe del estado mayor presidencial, en virtud de ser el presidente, comandante en jefe del ejército y la marina y tras el almirante —alegan las mismas personas — están el jefe del estado mayor del ejército, General Eisenhower, y todos los demás altos jefes de las fuerzas armadas de Estados Unidos.

La aprobación por parte de la cámara de representantes del plan de ayuda a Grecia y a Turquía se considera como un reflejo de la determinación del pueblo norteamericano a seguir la inspiración de Truman en cuanto a oponerse á los designios de Rusia y el avance del comunismo en el mundo entero. El paso extremo dado por el Brasil al ilegalizar al partido comunista y sus actividades, el definitivo rompimiento entre los socialistas y los comunistas franceses, y el empréstito de doscientos cincuenta millones de dólares a Francia, son todos indicios de la operación de un cambio en la situación política como que tan recientemente venía favoreciendo a Rusia. En Roma el premier Alcide de Gasperi se aferra desesperadamente al poder, en espera de lo que Washington pueda hacer en favor de su país. Son de esperarse un nuevo período de mayor tensión dentro de Rusia y una actividad todavía mayor por parte de los comunistas en Europa y en Asia. La gravedad de una situación de hambre en Europ, que afecta a decenas de millones de seres humanos en Alemfania, Austria, Francia e Italia — y la consiguiente explotación de esa situación por los comunistas — no debe pasarse por alto. El congreso de Estados Unidos ha dado legalidad a la doctrina promulgada por el presidente Truman. Ahora deberá seguir una acción rápida para convencer el ánimo de las gentes.

ESTALLARA LA GUERRA EN EL CERCANO ORIENTE PROFETIZAN LOS ESTADOS ARABES

LAKE SUCCESS, 12. UP. Los Estados de la liga árabe profetizaron hoy que estallará la guerra en el Cercano Oriente, si se permite que continúe la inmigración judía amenazando a la mayoría árabe en la Palestina. Tres portavoces de las naciones árabes emitaron hoy el espectro de un boicot árabe a la comisión investigadora de las naciones unidas a menos que ésta tenga, como propósito principal, el establecimiento sin demora de una Palestina independiente como lo pide la Unión Soviética. Con el grado de guerra de los árabes culminó el debate en el comité político y de seguridad de la asamblea, el cual estuvo reunido durante toda la mañana escuchando el llamamiento hecho por un portavoz de la agencia judía pidiendo la creación de un hogar nacional jdio, dominado por una mayoría judía como una garantía de seguridad contra las persecuciones árabes. Siria fue la primera en responder a las demandas de la agencia judía afirmando que no se permitirá la creación de un estado judío en la Palestina y que la violencia estallaría en todo el Cercano Oriente si las naciones unidas ha cen suya esa intención.

RUSIA DENUNCIA QUE LOS NORTEAMERICANOS ESTAN ADIESTRANDO A PILOTOS JAPONESES

MOSCU, 12. UP — PRAVDA dice desde la isla Sakalin al norte de las islas metropolitanas japonesas, que hablase en Tokio de que las autoridades de ocupación norteamericanas alistan a aviadores japoneses, incluso a los llamados Kamikaze o pilotos suicidas. La noticia dice que los norteamericanos pagan salarios de hasta diez mil yens mensuales a los pilotos japoneses que están practicando en vuelos nocturnos en los aeródromos de las prefecturas de Iokota y Saitana.

SE DENUNCIA LA EXISTENCIA DE UN CARTEL PARA EXPLOTAR A LOS CONSUMIDORES NORTEAMERICANOS DE PAPEL PERIÓDICO

WASHINGTON, 12. UP. — El senador demócrata por el estado de Florida, Claude Pepper, declaró en el senado que se presentará un dcumento secreto ante el gran jurado que se reune en Nueva York el 26 de mayo que revela la existencia de un cartel para explotar a los consumidores norteamericanos de papel periódico. Pidio que se procese criminalmente a a los responsables, pero no reveló su identidad. Este documento secreto — dijo Pepper — revela que los intereses papeleros finlandeses y canadienses se han confabulado para limitar la cantidad de papel periódico disponible para los consumidores norteamericanos y fijar precios

HENRY WALLACE FORMARA UN TERCER PARTIDO POLITICO EN EE. UU.

INDIANAPOLIS, 12. UP. — H. A. Wallace declaró en conferencia de prensa que tratará de formar un tercer partido de orientación liberal si su jira actual de conferencias no revela perspectivas para la liberación del partido demócrata al cual él pertenec El discurso cumbre de su jira por el país está señalado para esta noche en Indianapolis.

RUSIA PEDIRA QUE JAPON LE PAGUE REPARACIONES CON SU PRODUCCION CORRIENTE

TOKIO, 12. UP. — La Unipress enteróse que Rusia podría extender al Japón su política de la conferencia de Moscú exigiendo la indenización pagadera con la producción corriente como condición para firmar el tratado de paz. El primer indicio en ese sentido estuvo contenido en la emisión de onda corta de radio Moscú el 25 de abril en Inglés en la cual el comentarista Smirnov dijo que "Cada Cláusula del futuro tratado con Alemania" estaba relacionada con el asunto de las reparaciones y que "Lo mismo puede decirse con respecto a Japón". La radioemisión escuchóse en Japón y fue oída por las fuerzas aliadas aquí.

ARMAMENTO NORTEAMERICANO EMBARCADO PARA GRECIA

ROMA, 12. UP. — Despachos de prensa consignan que dos barcos griegos con tanques, camiones y otro material de guerra de fabricación norteamericana han salido de Liorna con destino Grecia.

EL PARTIDO CONSERVADOR BRITANICO CONTINUARA BAJO LA JEFATURA DE CHURCHILL

LONDRES, 12. UP. — Por Charles Arnot. — El partido conservador británico continuará bajo la jefatura de Winston Churchill en su nueva campaña para derrotar a los laboristas, y alcanzar el poder. Esta [illegible] fué hecha hoy por R. A. Butler, uno de los más dinámicos líderes jóvenes del partido, quien dijo: "Churchill hállase tan fuerte hoy como [illegible] sin ningún cambio en la dirección del [illegible]tido.

PE[illegible] DEL PARTIDO COMUNISTA DE GRECIA EN LA ASAMBLEA

ATENAS 12 UP.—Treinta diputados encabezados por Stylianos Genatas, vice-primer Ministro, presentaron esta noche en la Asamblea Nacional un proyecto de ley declarando ilegal al partido comunista en Grecia. Al mismo tiempo veinte mil soldados griegos continuaron por segundo día la ofensiva general contra los guerrilleros en las montañas Hassia en el Oeste de Tesalia. El Cuartel General del Ejército anunció la matanza de 27 izquierdistas y la captura de más de 30 desde que comenzó la campaña ayer. Se anunció con la ofensiva militar comenzada ayer es la segunda fase de la ofensiva de primavera para acabar con los guerrilleros en todo el país. En abril el ejército derrotó al grupo de guerrilleros en el Sur de Tesalia. Informes de prensa dicen que veinte mil soldados han cercado a unos dos mil izquierdistas y que de entre los 27 muertos dos eran capitanes.

GUERRA ENTRE ESTADOS UNIDOS Y RUSIA PREDIJO EN 1941 EL GENERAL DE GAULLE

PARIS 12 UP.—Las memorias del Coronel André Pashy revelan que el General Charles De Gaulle predijo la guerra entre los Estados Unidos y Rusia tan pronto se enteró del ataque japonés contra Pearl Harbor. Las memorias de Pashy han sido publicadas por Paris Presse que se ha reservado todos los derechos de reproducción. El Coronel, en otro tiempo jefe del servicio secreto de De Gaulle, dice que estaba en compañía de éste último cuando una irradiación británica anunció el ataque contra Pearl Harbor el siete de diciembre de mil novecientos cuarenta y uno. El jefe de la resistencia francesa silenció el radio "después de escuchar la primera línea de la irradiación".

AGUA TIBIA O CALIENTE PARA SU BAÑO EN SOLO CINCO SEGUNDOS

ESTE ES EL MAGNIFICO RECORD ALCANZADO POR EL NUEVO MODELO QUE ACABA DE LANZAR A LA VENTA LA THERMO HIT CORPORATION

Los fabricantes formulan cordial invitación a las personas que gustan de la comodidad o de la necesidad de bañarse con agua tibia o caliente a visitar la fábrica y comprobar la eficiencia del nuevo Thermo Hit

Thermo Hit Corporation es una industria netamente nacional que ha conquistado prestigio y amplio crédito en todo el país, fabricando calentadores de agua para el baño, cada uno de cuyos nuevos modelos es un paso adelante en cuanto a mayor eficiencia se refiere

Deseamos referirnos al que acaba de ponerse a la venta en la planta de la Thermo Hit, situada en la Avenida San Martín, 275 varas al este de la Botica La Dolorosa, portón Nº 343 y teléfono J—5211, el cual calienta el agua en solo cinco segundos. Es este un record excelente del cual deben sentirse justamente satisfechos sus fabricantes.

El nuevo Thermo Hit es un disco de solo siete pulgadas de diámetro por una de espesor, que se adapta al tubo de la cañería que alimenta la ducha. Una vez conectado el switch, a los cinco segundos sale el agua tibia o caliente según se desee. Sabemos que hay personas que pueden poner en duda nuestra aseveración; nosotros creíamos lo mismo antes de presenciar una demostración. Por eso invitamos a los amables lectores en nombre de los fabricantes, para que se sirvan comprobar la exacta realidad de nuestra afirmación.

Es requisito indispensable que en la casa en donde va a ser instalado el calentador Thermo Hit ha ya medidor de corriente, de la cual es gasto es mínimo, pudiendo valorarse en cinco céntimos el costo de la que se gasta en cada bañada. No es nada, comprado con el placer de darse un baño tibio o caliente, bien sea por razones de salud o porque la mañana esté muy fría. Se nos informa que los nuevos modelos están siendo objeto de gran demanda, por lo que felicitamos a sus fabricantes ya que su producto es orgullo de la industria nacional.

MONARCH
20 litros por hora
₡ 90.00

PROTEJA A SU FAMILIA CONTRA LA TIFOIDEA

FILTRE EL AGUA QUE VA A TOMAR

No exponga a sus hijos a contraer las graves enfermedades que producen los parásitos intestinales.

ECLIPSE
30 litros por hora
₡ 120.00

De Venta

ALMACEN SEGOVIA

COMPAÑIA MERCANTIL S. A.

Distribuidora S.A.

Teléfono 6089 San José, C. R. Apartado 1548
Antiguo Edificio Automotriz

BICICLETAS HERCULES

"La Maravilla del Mundo"
"La Ilusión del Ciclista"
Precios de Agencia

BOLAS DE FOOT-BALL y RAQUETAS en BARATILLO PERMANENTE

ANTONIO FORNIERI & CIA. LTDA.
Costado Norte del Carmen

Este documento es propiedad de la Biblioteca Nacional "Miguel Obregón Lizano" del Sistema Nacional de Bibliotecas del Ministerio de Cultura y Juventud, Costa Rica.

DEL PARTIDO REPUBLICANO NACIONAL

TURRUBARES UNANIMENT

ASI LO RATIFICO EL DOMINGO al recibi

JAMAS EN LA HISTORIA POLITICA DEL PAIS SE HA CELEBRADO EN SAN PABLO DE TURRUBARES UNA REUNION TAN GRANDIOSA COMO LA DEL DOMINGO

EN SAN PABLO DE TURRUBARES UNICAMENTE HAY PEGADO UN VIVA DEL SR. ULATE Y ESE ULATISTA ES LLAMADO ALLI SOLDADO DESCONOCIDO

EL DOCTOR CALDERON GUARDIA VISITO LUEGO SAN PEDRO DE TURRUBARES, QUE TAMBIEN ESTA UNANIMEMENTE CON EL CALDERONISMO

El próximo Presidente de Costa Rica, doctor don Rafael Angel Calderón Guardia, visitó el domingo la ciudad cabecera del progresista cantón de Turrubares, que es uno de los muchos baluartes del triunfante Calderonismo. En el cantón de Turrubares la mayoría a favor del Calderonismo es del noventa y nueve por ciento. Y eso se ratificó ampliamente el domingo cuando en San Pablo de Turrubares se celebró la más grandiosa reunión que registra la historia política del país. Y es que Turrubares expresó a nuestro ilustre Jefe y Candidato su agradecimiento y su voluntad — que es la voluntad de Costa Rica — de que el doctor Calderón Guardia ejerza por segunda vez la Presidencia de la República.

EN QUEBRADAS

Desde la noche del sábado San Pablo de Turrubares estaba de fiesta. Llegaban vecinos de los distritos del cantón que deseaban estar presentes en el recibimiento del doctor Calderón Guardia. El domingo el entusiasmo era inmenso. Centenares de vecinos se dirigieron a caballo a Quebradas con el objeto de saludar allí al doctor Calderón Guardia. Y a las nueve de la mañana llegó a Quebradas el tren que conducía al próximo Presidente de Costa Rica. El entusiasmo fué inmenso. Nuestro ilustre y querido Jefe y Candidato fué delirantemente ovacionado. En hombros descendió del tren y montó a caballo para encabezar la cabalgata.

EN BOLSON, EN LA HACIENDA DE DON MALAQUIAS VARGAS PEREZ

La cabalgata se dirigió hacia la hacienda del acaudalado agricultor don Malaquías Vargas Pérez, uno de los más destacados vecinos del cantón. En la residencia de don Malaquías fué recibido el doctor Calderón Guardia siendo finamente atendido por el señor Vargas Pérez y su muy distinguida familia. Hacia esa residencia fueron llegando más vecinos del cantón que deseaban entrar a San Pablo acompañando al doctor Calderón Guardia.

Una impresión de la magnífica reunión calderonista del domingo en

HACIA SAN PABLO

Luego se organizó el viaje hacia San Pablo de Turrubares. Marchaba a la cabeza de la imponente cabalgata el próximo Presidente de Costa Rica, doctor Calderón Guardia, a quien acompañaban a la cabeza tres destacadísimos elementos del cantón: don Malaquías Vargas Pérez, don Rafael Merera González y don Tomás Jiménez, Presidente de la Municipalidad del cantón.

EN LA RESIDENCIA DE DON TOMAS JIMENEZ

....Al pasar frente a la residencia de don Tomás Jiménez, bajó del caballo el doctor Calderón Guardia y fué a saludar a la distinguida familia de ese estimabilísimo ciudadano del cantón. Allí fué objeto de una recepción.

ARCOS TRIUNFALES

Prosiguió la jira por la carretera Quebradas— San Pablo, obra magnífica ejecutada durante la primera Administración del doctor Calderón Guardia. En todo el trayecto se leían arcos alegóricos que se referían a las importantísimas obras ejecutadas durante la Administración Calderón Guardia: la carretera, la luz eléctrica, la cañería, la Escuela, la Unidad Sanitaria, las colonias agrícolas en San Luis y en Las Delicias.

EL PRESBITERO BARRANTES

Ya a la entrada de la población en donde una inmensa muchedumbre — allí estaba reunido todo San Pablo de Turrubares— esperaba al doctor Calderón Guardia llegó a saludarlo acompañado de distinguidos vecinos el presbítero Barrantes, quien fué objeto de una entusiasta ovación. El doctor Calderón Guardia bajó de su caballo y abrazó a su íntimo amigo presbítero Barrantes.

TODO TURRUBARES CALDERONISTA

Todo el cantón de Turrubares es calderonista. Todas las casas tienen el viva Calderón Guardia. Ese cantón está unánimemente con el próximo Presidente de Costa Rica a quien agradecen la magnífica obra ejecutada durante su Administración.

SOLO UN VIVA ULATE

Se nos hizo resaltar este hecho, que se constató ampliamente. En todo San Pablo de Turrubares únicamente hay un viva al señor Ulate. Y naturalmente se trata de un caso raro. Y la gente comenta ese hecho. No es para menos. Este ulatista es llamado allí el soldado desconocido.

LA REUNION

En el local del Club del Partido Republicano Nacional se celebró la reunión. Inició los discursos el profesor don Raúl Selva. Siguieron en el uso de la palabra la señorita Chaves, que fué muy aplaudida. Luego los señores licenciados don Julio Muñoz Fonseca y don Otto Vargas Zamora, doctor don Mariano Padilla, el profesor don Mario Rodríguez y el licenciado don José Albertazzi Avendaño. Enseguida, el doctor Calderón Guardia pronunció uno de sus más vibrantes discursos, siendo interrumpido continuamente por las aclamaciones de la inmensa concurrencia.

A LA CASA CURAL

Terminada la reunión, que ha sido la reunión política más grandiosa celebrada en San Pablo de Turrubares, el doctor Calderón Guardia se dirigió a la Casa Cural con el objeto de visitar al señor Cura Párroco, Presbítero Barrantes. Allí fué finamente atendido.

MATCH DE FUTBOL

Se jugó luego un encuentro de fútbol entre el equipo primero de la localidad y el equipo América de San José, integrado por calderonistas. Hizo el saque el doctor Calderón Guardia siendo ovacionado. Luego obsequió una bola a cada uno de los equipos.

HACIA SAN PEDRO

Acompañado de distinguidos elementos de San Pablo, el doctor Calderón Guardia se dirigió al distrito vecino de San Pablo con el objeto de saludar allí a amigos suyos. En San Pedro era esperado por el vecindario. Fué entusiastamente ovacionado. Luego realizó diversas visitas. Estuvo allí algún tiempo. Entre las importantes adhesiones que recibió allí, está la de don Adán Alpízar y sus siete hijos, elementos distinguidísimos.

DE NUEVO EN SAN PABLO

De nuevo en San Pablo, el doctor Calderón Guardia realizó otras importantes visitas. En todas par cibido con júbilo. Luego hizo un recorrido po ción siendo aclamado continuamente.

EN QUEBRADAS

En las horas de la tarde el doctor Calder emprendió el regreso dirigiéndose a Quebradas jeto de tomar el tren hacia San José.

El doctor Calderón Guardia rod rrubares entre los que aparece e derón Guardia pronunciando su mo Presidente de Costa Rica co guidos vecinos de San Pablo y S con don Tomás Jiménez; los li Chávez pronunciando sus discur Guardi

Profesor José Angel Lagos Ugalde, orgullo del Magisterio

PROF. DON JOSE ANGEL LAGOS UGALDE

También de la cálida y cívica ciudad de Esparta ha recibido nuestra querido Jefe y Candidato el Dr. Calderón Guardia la adhesión importante de don José Angel Lagos Ugalde.

Ciudadano auténtico por sus virtudes, por la probidad de su vida, por afán de estudio, el señor Lagos Ugalde es un distinguido educador de los que han sabido, ante el dilema de esta hora difícil para la República, situarse en las filas de la paz, de la libertad y del honor nacionales.

Alzamos nuestras banderas victoriosas para saludar al nuevo compañero, Profesor Lagos Ugalde.

Profesor don Francisco Conejo Calvo destacado elemento del Magisterio Nacional

Cuanta hoy el invicto Partido Republicano Nacional con la valiosa adhesión del distinguido y culto profesor de Estado don Francisco Conejo Calvo, quien disfruta actualmente de una pensión por sus importantes servicios prestados a la nación en el ramo de educación pública. El señor Conejo ha sido además un fozoso periodista, librando campañas de verdadero civismo en las columnas de LA REPUBLICA y EL VIAJERO periódicos que dirigió con gran acierto.

En política también se distinguió como orador y dirigente, siendo uno de los fundadorer en 1906, del histórico partido Republicano. Por eso su adhesión nos satisface ampliamente.

Don Pedro Serrú Castejón, don Andrés y don Antonio Serrú Castillo

De aquel emporio de riqueza que es la región Sur del Pacífico, en la Provincia de Puntarenas, viene a honrar esta página que muestra el desfile de los mejores valores nacionales, un elemento de verdadera valía que ha triunfado ampliamente en las lides del trabajo: Don Pedro Serrú Castejón.

Avencidado desde hace tiempos en Puerto Jiménez, aprecia do allá como un verdadero patriarca, y dedicado especialmente a la ganadería, disfruta de la estimación general y h logrado con quistar una desahogada posición económica que es el fruto de su esfuerzo honrado, la adhesión con que nos favorece — en unión de sus distinguidos hijos don Andrés y don Arturo Serrú Castillo — la ha sabido agradecer nuestro querido Jefe y Candidato el Doctor Calderón Guardia en todo cuanto vale y nosotros las destacamos con la más honda y legítima satisfacción.

CALDERON GUARDIA SERA

POR EL AMPLIO Y LIB

Este documento es propiedad de la Biblioteca Nacional "Miguel Obregón Lizano" del Sistema Nacional de Bibliotecas del Ministerio de Cultura y Juventud, Costa Rica.

E CON CALDERON GUARDIA

al Próximo PRESIDENTE DE COSTA RICA

ALLI ESTAN LAS OBRAS: ESCUELA, CAÑERIA, CARRETERA, LUZ ELECTRICA, UNIDAD SANITARIA Y COLONIAS AGRICOLAS

DESBORDANTE EL ENTUSIASMO DEL PUEBLO QUE SE CONGREGO PARA HOMENAJEAR AL JEFE DE ESTADO QUE MAS HA HECHO POR TODO EL CANTON

Y COMO DE COSTUMBRE CEDEMOS LA PALABRA A LAS FOTOGRAFIAS QUE SON CONTUNDENTES

an Pablo de Turrubares, unánimemente con el Dr. Calderón G.

s fué re-
la pobla-

Guardia
on el ob-

DON JOSE GOMEZ Y DON LICO CASTRO

En Quebradas, el doctor Calderón Guardia recibió dos muy importantes adhesiones: la del distinguido comerciante don José Gómez Fernández y la del distinguido ganadero don Lico Castro. Fué recibido en la residencia de don Lico. Y los señores Gómez y Castro conversaron ampliamente con el próximo Presidente de Costa Rica.

ado de destacadísimos elementos de San Pablo de Tu-
señor Cura Párroco presbítero Barrantes el doctor Cal-
ibrante discurso; en San Pedro de Turrubares el próxi-
importantes elementos del lugar; otros grupos de distin-
n Pedro con el doctor Calderón Guardia; abajo: junto
enciados Vargas y Muñoz, el profesor Selva y la señorita
os; parte del desfile que recibió al doctor Calderón
en San Pablo de Turrubares

UNA DELEGACION DE GRIFO ALTO

Olvidábamos consignar anteriormente que de Grifo Alto, del cantón de Puriscal, llegó a San Pablo de Turrubares una delegación de quince importantes vecinos de Grifo Alto de Puriscal encabezados por el señor diputado don Emilio Sanahuja Muñoz. Llegaron con el objeto de saludar al doctor Calderón Guardia.

DON ALBERTO CHAVES MORA

Y formando parte de esa delegación llegó el muy importante ciudadano, comerciante y agricultor don Alberto Chaves Mora, quien fué el jefe de acción del cortesismo en Grifo Alto. El señor Chaves Mora hizo su valiosísima adhesión política al doctor Calderón Guardia.

HACIA SAN JOSE

A las seis de la tarde salió de Quebradas el tren que condujo a San José al doctor Calderón Guardia. En las estaciones del trayecto había numerosos grupos de vecinos que saludaban a su paso al próximo Presidente de Costa Rica.

AQUI ESTAN LAS FOTOGRAFIAS

No es preciso extenderse más en esta crónica pues preferimos ceder la palabra a las fotografías. Aquí están! Y están probando que el cantón de Turrubares es unánimemente calderonista. Ahora se espera la visita del señor Ulate aunque en Turrubares los ciudadanos se preguntan: quiénes recibirán allá al señor Ulate y con quiénes hará reunión. Será preciso que movilice a todo su partido del país — como hizo con la reunión en Heredia — pues de lo contrario tendrá otro de sus muchos fracasos. Turrubares — las fotos son la mejor demostración — ratificó el domingo su unanimidad en favor del ilustre doctor Calderón Guardia.

Don Carlos Aguilar Hidalgo, otro destacado elemento de nuestra juventud

De San Rafael de Escazú ha recibido nuestro ilustre Jefe y Candidato doctor don Rafael Angel Calderón Guardia la valiosa adhesión de otro destacado elemento de nuestra juventud; don Carlos Aguilar Hidalgo quien militó en el cortesismo en la anterior campaña política.

Por su esfuerzo y por su constancia, don Carlos Aguilar Hidalgo ha logrado formarse una buena posición. En la anterior campaña política fué de los elementos destacados del cortesismo y contó siempre con la confianza y con la simpatía de su jefe. La adhesión de este distinguido joven ha sido recibida con júbilo por el próximo Presidente de Costa Rica doctor don Rafael Angel Calderón Guardia y por el Partido Republicano Nacional.

DON CARLOS AGUILAR HIDALGO

ATOMICAS

MUCHO nos complace coincidir, en nuestras apreciaciones sobre los dirigentes ulatistas, con hombres de la oposición como don Víctor Guardia Quirós, expresidente de la Corte de Justicia, varón ejemplar y escritor castizo y claro, por su estilo y por la claridad meridiana y sin tapujos con que le canta las verdades al más pintado.

* * *

DON VICTOR dice en el último número de LA NACION lo siguiente, refiriéndose a los jóvenes de Acción Demócrata.

* * *

—"No estaré nunca con los jóvenes energúmenos queestán conduciendo a los oposicionistas hacia el terreno sombrío de una rebelión a como sea y de una lucha sin cuartel".

* * *

Y SIGUE don Víctor, en el mismo artículo:

Recomendé a don Otilio que no se dejara llevar de los arrebatos impremeditados de estos jóvenes de Acción Demócrata (dos de ellos patibularios como Marat....."

* * *

"NO ANDAN a tono con el reposado buen juicio del puebo a cuyo nombre vociferan" agrega el licenciado Guardia Quirós, en estas apreciaciones que hemos reproducido porque calzan y se ajustan a otras muy parecidas que habíamos hecho, en esta misma sección, hace no muchos días.

* * *

"SOMOS un grupo de oficialidad sin soldados" confesó en la Convención de Acción Demócrata el doctor Valverde Vega, hermano de don Fernando y también de San Ramón. Lo de que no tienen soldados es cierto. Lo de que sean oficiales, lo ponemos en duda y más aún en el sentido en que lo dijo el doctor Valverde. Porque en política ellos no son "oficiales"..... no llegan ni a la categoría de aprendices.

* * *

COMO si estuvieran al servicio del calderonismo, los dirigentes de Acción Demócrata, reunidos en convención, se dedicaron a sacar a relucir sus propios trapos sucios, frente a los micrófonos, para que lo oyera todo el mundo, y a insultar a los diputados del cortesismo, los cuales, aunque miliken frente a nosotros, es indudable que constituyen un grupo de ciudadanos dignos de mayor respeto, pues hay entre ellos profesores, abogados, agricultores, médicos, dentistas, etc., cuya vida pública y privada está mucho más limpia que la de estos jóvenes que vociferan a nombre del pueblo".....

* * *

MIENTRAS estos "patibularios como Marat", según la calificación de don Víctor Guardia, se entretienen en seguir desarticulando la oposición, nuestro victorioso partido celebra reuniones cantonales con asistencia extraordinaria y compacta y organiza sus filas, para el triunfo en las urnas electorales, que lograremos por la voluntad de la inmensa mayoría de los costarricenses.

* * *

ESOS que vociferan en nombre del pueblo, son los más gratos a Otilio Ulate, son los preferidos, los orientadores de su partido Las voces sensatas, como la de don Víctor Guardia que expone sus puntos de vista en público y las de otros ciudadanos que le hacen idénticas recomendaciones en privado, no cuentan para Ulate, que se siente feliz en su papel de caudillo de una facción y en todo actúa como tal y no como candidato responsable de un partido, de cuya dirección se apoderó mediante la maniobra del Estadio y al cual está llevando al abismo del más espectacular fracaso.

* * *

EL DOMINGO en las horas de la mañana un diminuto grupito de patibularios esperaba a Ulate en el cantón de Acosta. En la ciudad de Liberia esperaban, también, en San Antonio de Belén. En ambos lugares se había anunciado con una semana de anticipación y con derroche de hojas sueltas la llegada del Jefazo de la oposición. Y el hombre no llegó y en Acosta y en San Antonio se cansaron de esperarlo.....

¿Qué había sucedido? Unos dicen que le llegó a Ulate la noticia de que en los lugares había muy poca gente y que se iba a poner en ridículo, por lo cual era preferible que suspendiera la visita...

Otros aseguran que los aires de San Carlos fueran fatales para Ulate, como en otras oportunidades, y que el domingo no se hallaba en condiciones de poder hablar en público.....

Sea cual fuere la versión exacta; la verdad es que a ese pago no llega ese candidato ni a Caño Sucio.

COMANDO 91.

PRESIDENTE DE COSTA RICA

RE CAMINO DE LA LEY

Este documento es propiedad de la Biblioteca Nacional "Miguel Obregón Lizano" del Sistema Nacional de Bibliotecas del Ministerio de Cultura y Juventud, Costa Rica.

La Compañía Nacional de Fuerza y Luz S. A.

RECUERDA A SUS ABONADOS QUE EL DIA 10 VENCIO EL TERMINO PARA EL PAGO DE CUENTAS POR SERVICIOS ELECTRICOS Y TELEFONICOS CORRESPONDIENTES AL MES DE ABRIL PASADO.

Mayo 13 de 1947

FORMAR UNA PATRIA DONDE LOS HOMBRES SIN...

(VIENE de la pág. UNO)——

La virtuosa idea de una confederación estudiantil a de venir a la mente de los pueblos, como a la tierra árida las lluvias, a de venir a fertilizar la regeneración, la fé y la esperanza. Si, de esta confederación han de salir, los retoños que salven a la patria; de ella saldrán los futuros sucesores de los grandes hombres; y no habrá en ellos intereses personales, porque el espíritu organizador que ahora desta con está fundado sobre la más realista de las igualdades, y enfocando de manera general los problemas vitales que afronta el país. Cuando en tiempos pretéritos y cuando el estudiante no era nada más que una simple cifra humana en el ámbito de la nacionalidad, nadie ponía a manifiesto sus problemas ni sus objeciones y su función social no tenía importancia alguna...

Ahora el estudiante ha roto su silencio, y constituye hoy en su plano mortal la más compacta y firme asociación, que velará objetivamente por el bienestar de nuestra educación — como aspecto directo — pero que estará vigilando celosamente la buena marcha de la nación.

Hagamos elevar nuestros proyectos e ideas hasta los claros espacios de una política, en la concepción robusta de Martí, impregnada de esencias, de realidades objetivas en beneficio de la colectividad, y no sea, como nuestra apreciación nacionalista en especial para algunos de nuestros hombres una manera oprobiosa de vivir.

A nosotros es a quienes nos coresponde edificar una patria honesta, donde los hombres respiren el aire del respeto a la dignidad humana, y en donde, por un deber imperativo, se constituyan y se vivan las libertades esenciales de las democracias.

Una patria donde los hombres, sin distinción alguna, gocen de una justicia social, libre de latrocinios y demagogos; una justicia social, que no sea una mera justificación de hechos repudiables, y q' no sirva de instrumento a las oligarquías imperantes, y q', bajo su nombre, no se cometan los más viles engaños a la ciudadanía costarricense.

El estudiantado ha de ser antes que todo un abanderado de los principios de avanzada y un potente pregonador de las verdades.

Esa es y esa será nuestra posición. A la realización de ella, pondremos de manifiesto nuestro elevado espíritu de lucha, con el cual habremos de lanzarnos con optimismo y con fé indispensable en la victoria.

Como sub director del órgano estudiantil "Superación" no vacilaré ni un instante, porque esos postulados se cumplan y porque nuestra inconmovible línea de conducta se mantenga siempre activa e inmaculada.

EDGAR QUESADA
Sub-director del periódico estudiantil "Superación"

SEÑOR GANADERO:
¡No se deje engañar!
PARA MANTENER SUS ANIMALES SANOS
FRESCOSAL
PARA SUS GANADOS, SALUD!

FERIA DE GANADO DEL LUNES EN ALAJUELA

Novillos

35	Riba Hermanos a Eugenio Mena	0.86	12103
31	L. Otoya a varios de 0.82	0.85	12523
25	F. Calderón a J. Ramírez	0.81	10009
24	E. y L. Rivera a varios de 0.75	0.82	9763
21	Salazar y Valerio a F. Retana	0.93	9461
20	I. González a Varios de 0.70	0.87	7569
20	Hacienda Tempisque a J. Solano	0.93	8935
20	Johel Herrera a S. Jiménez	0.95	8687
20	Jorge Wilson a Abelardo Cantillo	0.92	8468
20	Suc. Julio Sánchez a A. Cantillo	1.02	11001
18	Cía Gan. Pacífico a Varios de 0.56	0.88	700.
18	J. M. Matamoros a Abelardo Alfaro	0.88	7751
18	Vicente Badilla a J. Ulate	0.86	7022
17	Víctor Wolf a Hospital S. J. de Dios	1.08	11222
17	C. A. Urcuyo a A. Cantillo	0.88	6890
15	J. L. Rodríguez a J. Ulate	0.99	7472
15	Gilberto Barrantes a J Solano	0.97	687[illegible]
14	Soto y Paniagua a Juan León	0.79	5250
13	F. Cubillo a R. Solé	0.80	5280
12	A Chaves a P. Q. Castro	1.03	.342
12	J. L. Ugalde a J. A. Rodríguez	0.84	4142
11	A. Rojas a A. Riggione	0.92	5065
11	E. Ugalde a F. Rojas	0.89	4358
10	R. Ugalde a Varios de 1.00	1.04	5809
10	A. Bolaños a B. Jiménez	0.90	4473
9	A. Alfaro a J. Herrera	0.70	2650
8	A. Chaussell a L. Coto	0.80	3382
6	L. Quesada a C. Jiménez	0.86	2156
6	B. Rodríguez a R. Ulate	0.88	2351
6	Z. de Alfaro a Varios de 0.72	0.75	1743
5	R. Ulate a Varios de 0.75	0.90	1970
5	J. Herrera a C. Herrera	0.86	1426
5	P. Chaves a A. Rodríguez	0.77	1214
5	S. Barrientos a Varios de 0.73	0.85	1938
4	C. Herrera a Varios de 0.68	0.94	1508
3	M. A. Conejo a A. Cantillo	0.83	1083

Bueyes

4	E. Hidalgo a M. Guillén de 0.55	0.81	1777
2	A. Herera a H. Bettoni	0.80	922
2	Ovidio Campos a F. Benavides	0.97	1099
2	Vicente Badilla a A. Chaverri	0.94	818

Toros

7	E. y L. Rivera a E. Bettoni	0.65	2815
4	Carlos Urcuyo a E. Arias	0.70	2208
3	A. Quesada a L. Molina	0.65	1275
3	L. Quesada a H. Bettoni	0.73	1349
3	O. Herrera a H. Bettoni	0.67	1311
2	I. Gonzílez a P. y Benavides	0.73	1104
2	S. Barrientos a Varios de 0.65	0.72	888
2	R. Ulate a Varios de 0.62	0.70	885
2	J. Wilson a E. Arias	0.70	926
2	A. Alfaro a J. Herrera	0.68	762
2	Z. y Valerio a P. y Benavides	0.70	999

Vacas

28	E. y L. Rivera a Varios de [illegible]	0.71	8659
24	R. Ulate a Varios de 0.64	0.90	7388
23	G. Barrientos a A. J. Lobo	0.65	8083
20	Carlos Vargas a Juan León	0.65	6561
18	Chaverri y Dobles a Varios de 0.63	0.80	6485
18	J. Wilson a Varios de 0.72	0.80	5935
10	Soto y Paniagua a Juan León	0.70	3303
7	A. Zamora a M. A. Ramírez	0.65	2439
7	F. Quesada a Varios de 0.75	0.80	2707
6	A. Alfaro a S. Valverde	0.56	2030
6	O. Herrera a J. M. Paniagua	0.70	1978
6	F. Calderón a M. A. Ramírez	0.63	1961
4	S. Barrientos a M. A. Ramírez	0.66	1371
3	M. Zamora a M. A. Chaverri	0.60	1023
3	J. J. Chaverri a Varios de 0.70	0.75	877
2	F. Castro a L. Pérez	0.93	808
2	Cía Gan. Pacífico a O. Solís	0.58	832
2	I. González a E. Sibaja	0.70	710
2	E. Leibe a Varios de 0.73	0.75	674
2	A. Chaves a A. Rodríguez	0.77	605

RECHAZO AYER EL CONGRESO LA REVISION AL RECHAZO DE LA MOCION DE VANGUARDIA POPULAR

PARA QUE EL PRESUPUESTO PASARA A UNA COMISION INTEGRADA POR DIPUTADOS DE LOS TRES PARTIDOS

La moción de revisión la presentó el doctor Peña Chavarría y obtuvo los votos de los diputados de la oposición y Vang. Popular

En contra de la revisión votaron 24 diputados del Republicano Nacional, uno independiente y sólo uno de la Oposición formándose así 26 votos

En la sesión de ayer del Congreso, que presidió el licenciado don Francisco Chamier con la asistencia de 46 diputados —Congreso pleno— se tramitó la moción del diputado de Oposición doctor Peña Chavarría a la resolución del Congreso que rechazó la moción de la fracción parlamentaria de Vanguardia Popular tendiente a que el presupuesto pasara a una nueva comisión integrada por diputados de los tres partidos políticos o sean Republicano Nacional, Vanguardia Popular y Demócrata.

Defendió la moción de revisión el doctor Peña Chavarría haciendo ver que era ese el camino más indicado y que por tales razones apoyaban la moción de Vanguardia Popular.

Puesta a votación la moción de revisión fue rechazada por 26 votos negativos por 20 afirmativos votaron en contra 24 diputados del Republicano Nacional, uno independiente y sólo uno de la Oposición. Votaron en favor de la moción 15 diputados de la Oposición y 5 de Vanguardia Popular haciendo así 20 votos.

POR NO PODER ATENDERLO

Vendo, Cambio por Propiedad o acepto socio mi negocio de Hotel Restaurant y Cantina en Avenida Central

Teléfono 2642

₡ 2.500.000 COSTARA LA MODERNI...

(VIENE de la pág. UNO)——

El Jefe de la Proveeduría Nacional, don Isaac Zúñiga Montúfar, invitado también a la reunión por los organizadores, se excusó de asistir, invocando razones que se originan en el fallo de la Oficina a su cargo sobre la reciente iniciativa tramitada por él, para adquirir un nuevo alambique en Francia que se destinaría a sustituir el que tiene actualmente en uso la Fábrica de Licores.

En la reunión se dió a conocer la gravísima posibilidad de que la Fábrica se vea impedida, en cualquier momento, a paralizar la elaboración de alcohol, debido al pésimo estado en que ya se encuentra el alambique.

De sobrevenir esta paralización, los perjuicios económicos para el Estado y para la Industria Cañera, serían de desastrosos efectos, ya que el recibo de panela y de mieles recibiría, por consecuencia lógica de la no elaboración de alcoholes, un golpe de muerte.

Dada la magnitud del problema y la forma compleja en que éste se presenta, agravado por la necesidad de modernizar las instalaciones mecánicas de la Fábrica que intervienen directamente en el proceso de fermentación y destilación de los productos derivados del alcohol, se dispuso realizar un amplio estudio de las necesidades inmediatas del citado establecimiento, para presupuestar las obras requeridas y financiar la adquisición de los implementos que le hacen falta. Uno de los presentes en la reunión manifestó que el costo total de la renovación de los sistemas mecánicos de la Fábrica, demandarían una erogación no menor de dos y medio millones de colones.

Mañana publicaremos

(VIENE de la pág. UNO)——

Pero por lo avanzado de la hora no nos es posible ofrecer la sensacional respuesta del Licenciado Tinoco Castro, lo que con mucho gusto haremos en la próxima edición.

SI LO FUMA UNA VEZ...
lo fumará
SIEMPRE
porque
CACIQUE
es realmente...
SUAVE
DE EXQUISITO SABOR
DE INSUPERABLE CALIDAD
PRUEBE y...
COMPARE!

ACLARACION

La Cía. Costarricense de Aceites y Grasas

PARA evitar confusiones, hace constar que todos sus anuncios referentes a devolución de Envases de Aceite Vencedor, se publican siempre con el nombre completo de la firma y con su marca de fábrica.

San José, Mayo 12, 1947.

OFICIALMENTE COMUNICASE QUE EL PELIGRO...

(VIENE de la pág. UNO)——

—La noticia oficialmente comunicada por el Departamento de Salud Pública de la ciudad de Nueva York referente a la viruela, la cual ha sido dominada, nos llena de satisfacción, porque implica el cese de un peligro inminente para nuestro país, dadas las facilidades de comunicación que podrían ser agente rápido para la propagación en nuestro medio de esa enfermedad. El noventa y cinco por ciento de la población neoyorkina fué vacunada y esto es ya motivo suficiente para dar por controlada la extensión de la enfermedad. El peligro de extensión de esa peligrosa enfermedad ha terminado, y de hecho, las medidas que se habían tomado en nuestro país en previsión a cualquier contagio, quedan de hecho canceladas. No así en lo que se trado algunos pocos casos que si relaciona con la poliomielitis, ya que en Guatemala se han registrado no constituyen un peligro serio, lo más prudente y aconsejable será siempre mantener las medidas de control sanitario internacional para evitarnos consecuencias mayores más tarde".

Luego nos agregó el doctor Montes de Oca:

—"Quiero aprovechar esta ocasión para reiterarle a los señores médicos su obligación de reportar a Epedemiología cualquier caso de difteria, tifoidea, etc., que tuvieran que atender. Sólo merced a la cooperación de los profesionales médicos y de las autoridades, podremos mantener al país en condiciones de seguridad suficiente como para que en cualquier momento no sea sorprendido por los avances de cualquier brote epidémico que se pudiera presentar".

PATENTE DE LICORES
— SE VENDE —
Pída informes al Teléfono 2358

¡Dientes Que Se Mueven!

Piorrea e Infecciones de la Boca

Encías sangrantes, infecciones en la boca o dientes que se han aflojado y se mueven, son indicación de que Ud. es víctima de Piorrea o de alguna infección. Cuídese cuando aún es tiempo y acabe con estos trastornos antes de que sea demasiado tarde.

Nueva Preparación Para los Dientes Amosan, la preparación de un científico americano, penetra a las raíces del mal, alivia el sangramiento en las encías, lo mejora prontamente del dolor y molestias de la boca. Es fácil usar Amosan en la casa, ayudando a reducir el sangramiento de encías, el dolor en la boca. No descuide sus dientes ni se ponga en peligro de sufrir de reumatismo o trastornos cardíacos.

Amosan Pida Amosan en su farmacia hoy mismo.

Para Piorrea, Infecciones Bucales

Distribuidores—Costa Rican Trading House Inc., San José, C. R.

COMISION NORTEAMERICANA ENCARGADA DE DISTRIBUIR LA AYUDA A GRECIA

WASHINGTON, 12, UP. — Se tiene entendido que Marshall continúa perfeccionando sus planes respecto al nombramiento de la comisión que habrá de quedar encargada de poner en ejecución el programa de ayuda a Grecia. Fuentes de la secretaría de estado dijeron que la comisión sería nombrada por el presidente Truman.

GUATEMALA LLAMA AL SERVICIO...

VIENE de la pág. UNO——

temala que preside el doctor Arévalo, en torno del servicio militar obligatorio.

Según los informes, el gobierno guatemalteco ha decretado la inscripción de los jóvenes que hayan cumplido 18 años para prestar servicio militar obligatorio.

En las distintas jefaturas políticas del país se ha iniciado ya la inscripción de los jóvenes de esa edad, y la medida tiende a aumentar los efectivos, ya bastante elevados, del ejército guatemalteco que cuenta con un moderno armamento.

Preciosa residencia sin estrenar en el Barrio Gonzalez Lahmann Se alquila

Compañía Constructora Clare Hnos. Ltda.
Teléfono 3659 Apartado 175
San José

ASOCIANSE LOS 76 PRODUCTORES...

VIENE de la pág. UNO——

acuerdo de dirigir un amplio memorándum al Congreso Constitucional de la República exponiendo las razones de orden constitucional que adversan el citado proyecto.

Este memorándum se encuentra ya en poder de la Cámara y en él se expresan también los motivos que a juicio de la Asociación, dan carácter nocivo para la industria maderera del atlántico, los extremos que contempla el ya citado proyecto.

UNIVERSIDAD DE COSTA RICA
LA EDITORIAL UNIVERSITARIA

tiene el gusto de anunciar a sus socios y al público en general que en el curso del presente mes de mayo pondrá a la venta su primera publicación:

CUENTOS, DE MANUEL GONZALEZ ZELEDON (MAGON). —

a los siguientes precios: Socios: Diez colones. Público: Doce colones

El precio menor es la compensación que la Editorial dá a las personas que, al haber solicitado su ingreso como socios de la misma, se han comprometido, en un acto de alta comprensión cultural, a comprar todas las obras que la Editorial vaya publicando.

Para adquirir la calidad de socio, basta con dirigirse por escrito a la Secretaría General de la Universidad, haciendo la solicitud del caso, especificando el número de ejemplares que se desea, e indicando la casa u oficina donde dichos ejemplares pueden ser enviados y cobrados.

En los siguientes meses la Editorial publicará:

CONCHERIAS, ROMANCES Y EPIGRAMAS, AQUILEO J. ECHEVERRIA
OBRAS COMPLETAS, Tomo I, DOCTOR CLODOMIRO PICADO
HISTORIA ECONOMICA Y FINANCIERA DE COSTA RICA, Tomo I, TOMAS SOLEY G.
DOCE CONFERENCIAS EN LA UNIVERSIDAD DE COSTA RICA, DOCTOR LUIS JIMENEZ DE ASUA

Este documento es propiedad de la Biblioteca Nacional "Miguel Obregón Lizano" del Sistema Nacional de Bibliotecas del Ministerio de Cultura y Juventud, Costa Rica.

MUNDO SOCIAL

MISA DE NOVENARIO

EN SUFRAGIO DEL ALMA DE

CLAUDIA MATA DE ESCALANTE

(q. d. D. g.)

que se celebrará mañana miércoles 14 de mayo en la Iglesia de La Dolorosa, a las siete horas.

JOSE ESCALANTE C., LAS FAMILIAS MATA MERINO, HERRERA MATA, PRIETO MATA, ESCALANTE HERRERA, SOBRINOS Y DEMAS DEUDOS,

invitan a sus amistades a este acto piadoso, por cuyo motivo les quedarán eternamente agradecidos.

San José, Mayo 13 de 1947.

El sentido fallecimiento de doña Esmeralda G. de Quirós

Honda consternación ha causado en el amplio círculo de sus amistades, el sentido fallecimiento de la respetable matrona doña Esmeralda G. de Quirós, dama estimabilísima quien la adornaban las mejores virtudes. Pasó por el mundo dejando una estela de gratísimos recuerdos la madre abnegada que ha bajado a la tumba en medio del dolor más conmovedor de todos los suyos. Sus funerales y entierro estuvieron muy concurridos y con gran número de ofrendas florales. Al deplorar tan infausta nueva que ha llevado tristeza al corazón de cuantos la conocieron LA TRIBUNA envía su más cariñosa expresión de condolencia a sus familiares don Nicolás Cañas Frutos y a doña Pameris Ruiz de Cañas, a don Belisario Ruiz y a doña Silvia Ruiz, a don Porfirio y a doña María de Fallas y demás deudos en general en esta hora en que sufren tan duro golpe del destino, al mismo tiempo que sobre la tumba de la matrona que ha emprendido el viaje hacia la eternidad, dejamos un manojo de frescos y de perfumados lirios.

Señora doña ESMERALDA G. DE QUIROS

Centro Femenino de Estudios

Hoy Martes, a las 3.30 p. m.

el Profesor Don LEON PACHECO

dará una Conferencia sobre

"LOS ENSAYOS DE MONTAIGNE"

Salón del Teatro Nacional

María Cristina Goicoechea,
VICE-PRESIDENTA

Claudia de Guzmán,
SECRETARIA

GRAVEDAD DE MRS. JULIUS A. LIGGET EN RIO SEGUNDO

Hasta anoche era de suma atención, el estado de salud de la respetable señora esposa de Mr. Julius A. Ligget Ex-Gerente de la Compañía Cablegráfica de Costa Rica. LA TRIBUNA lamenta su seria dolencia, deseándole un cambio favorable en su organismo.

El matrimonio de mañana en México

Oro de soles de atardecer es el de sus cabellos, rubios como los de las walkirias y su voz, fina como un trino, avasalla como la tentadora voz de las sirenas. En su rostro, de nieve y rosa, el plumón de los cisnes exhaló su blancura y el aura del alba descendió a su frente, inmaculándola con el beso fulgente de su estrella última. Si ríe, su risa se desgrana en un campanillero de plata y si sonríe, es como si los cielos se abrieran para mostrar la gloria. Mañana en la hermana república de México la preciosa señorita Nelita Montejo Ortuño contraerá matrimonio con el joven doctor don Jaime Benavides hijo. Su boda se efectuará con carácter completamente privado, debido al reciente fallecimiento del caballero don Manuel Montejo Herberth padre de la linda novia. LA TRIBUNA los saluda cariñosamente y brinda por su felicidad.

Señorita NELITA MONTEJO ORTUÑO

Constituyó un verdadero acontecimiento social la celebración de las bodas de plata del muy estimable hogar de don Ramón Araya y doña Berta Fernández de Araya

El domingo pasado, en medio de una alegría y un esplendor inusitado, celebró las bodas de plata el muy apreciable hogar de don Ramón Araya y su gentil señora esposa doña Berta Fernández de Araya, residentes en la simpática ciudad de Alajuela.

Numerosos elementos de la distinguida sociedad de allí y de San José, acudieron a rendirles su cálido homenaje de simpatía y estimación. Gran profusión de regalos entre ellos algunos muy valiosos, recibieron los distinguidos esposos Araya Fernández como testimonio elocuente del sincero cariño de que gozan entre los suyos y en el círculo de sus estimables amigos.

Don Ramón y doña Berta con el alma henchida de gozo y el corazón rebosante de alegría, recibieron aquellas espontáneas manifestaciones de aprecio y, con la gentileza que los distingue, no descansaron ni un instante de atender a sus invitados tarea en la cual colaboraron sus lindas y encantadoras señoritas hijas y algunos de sus familiares quienes tampoco omitieron esfuerzo alguno a fin de dejar a toda la concurrencia completamente satisfecha.

Pocas, muy pocas veces se ha visto un bufet tan espléndidamente servido. La abundancia de exquisitos licores, queques riquísimos y golosinas de todas clases fué algo único. Doña Berta, poniendo de relieve una vez más, que en su taller de pastelería y repostería se confeccionan los más finos queques para todas las ocasiones y los más delicados gustos, presentó una artística exhibición de los apetitosos manjares de que iban a disfrutar momentos después todos los asistentes, la cual llamó realmente la atención por el decorado tan perfecto, de los mismos pues eran verdaderas obras de arte y su sabor tan extremadamente delicioso.

La magnífica Orquesta Barquero ejecutando magistralmente su extenso repertorio de las más bellas composiciones de moda, amenizó el acto que se prolongó varias horas de la noche.

Los doctores Padilla y Coto hicieron uso de la palabra para ofrecer en frases elocuentes tan elegante fiesta a los cuales el señor Araya contestó con palabras emocionante y sentidas, agradeciendo tan calurosas manifestaciones de aprecio.

Cuando uno ve a estos honorables esposos cumplir los veinticinco años de casados con la cristalización más perfecta del ideal que se ha plasmado en algo tan positivo y tan bello, piensa que es cierto que el mayor bien que Dios hizo al hombre fué concederle y ordenarle que se casase para poder sembrar recogimientos, honestidad y amor, con el regalo de los queridos hijos y en la dulce compañía de una buena mujer, como en este caso en que se encuentran ligados con el doble vínculo de la virtud y el querer, estas dos almas que, si se cumplen nuestros deseos, llegarán a celebrar las bodas de oro.

LA TRIBUNA se adhiere a las muchas felicitaciones recibidas y hace votos muy sinceros por su ventura y bienestar.

CUMPLEAÑOS

Mañana festeja su cumpleaños la gentil joven señora doña Daisy Alfaro Orozco, quien goza de las simpatías muy justas de todas sus amistades. LA TRIBUNA se complace en felicitarla cariñosamente.

— o —

Mañana cumple años la bella señorita Flor de María Bagnarello, alumna del Colegio de Monjas "María Auxiliadora".

LA TRIBUNA le desea mil felicidades.

EL SENTIDO FALLECIMIENTO DE DON MANUEL FLORES CAMACHO

El domingo último al medio día dejó de existir en esta ciudad en medio del dolor más hondo de sus seres amados, don Manuel Flores, quien por espacio de cincuenta años fuera un excelente empleado de la United Fruit Co. y de la Northern Railway Co. Larga y penosa enfermedad venía padeciendo el laborioso ciudadano que fué tan querido en el amplio círculo de sus amistades, dadas las magníficas ejecutorias que lo enaltecieron. El mismo domingo a las cuatro de la tarde se verificaron sus funerales en la Iglesia de Nuestra Señora de La Soledad, de donde salió luego el cortejo hacia el Cementerio General. Al deplorar tan sensible noticia LA TRIBUNA envía su más sentido pésame a sus hijos don Mario Flores y a doña Lina de Flores, a sus hermanos doña Adelia Flores viuda de Oreamuno, al profesor don Anastasio Alfaro y doña Gregoriana Flores de Alfaro, a doña Rosalía Flores viuda de Chavarría, al licenciado don Luis Castro Ureña, y demás deudos en general.

DE EXTREMA GRAVEDAD SEGUIA HASTA ANOCHE DOÑA FRANCISCA PINTO Vda. DE HINE

Con profunda pena consignamos el estado de extrema gravedad en que se encontraba hasta anoche en esta ciudad, la respetable matrona doña Francisca Pinto viuda de Hine. Los médicos que la atienden hacen esfuerzos poderosos por rescatarla de la muerte y su seria dolencia.

LLEGARON A COSTA RICA MR. PATRICIO J. FRAWLEY Y SEÑORA

Procedentes de la hermana república de Nicaragua llegaron a Costa Rica en viaje de placer Mr. Patricio J. Frawley, destacado hombre de negocios de la amiga nación del Norte y su estimable señora esposa doña María Pengnet de Frawley quienes se alojan en el Hotel Europa. LA TRIBUNA les presenta su atento saludo de bienvenida.

BAILE DE QUINCE AÑOS DE LA SEÑORITA VIRGINIA SARAVIA PRADO

Para festejar sus quince años, la bella señorita Virginia Saravia Prado ofrecerá un baile a sus amistades en la casa de habitación de don Francisco Bonilla Carranza y de su apreciable señora esposa doña Hortensia de Bonilla en el Paseo Colón. Las invitaciones comenzarán a circular en estos días. LA TRIBUNA le adelanta sus galantes felicitaciones.

TRASLADADA A SU RESIDENCIA DOÑA OLGA GUARDIA DE HERRERA

Pasado mañana será trasladada a su residencia, la bella joven señora doña Olga Guardia de Herrera, esposa del joven licenciado don Rafael Herrera hijo y quien ya se encuentra dichosamente en vías de franco restablecimiento de la pasada operación a que hubo de ser sometida con buen éxito en el Hospital San Juan de Dios. LA TRIBUNA lo celebra mucho.

CUMPLEAÑOS

En el día de su cumpleaños LA TRIBUNA saluda galantemente a la estimable señorita María de los Angeles Carazo S.

ESTA NOCHE SE EFECTUARA EL JUEGO SEMINARIO Y LICEO DE COSTA RICA

Esta noche a las nueve se efectuará en el Estadio Mendoza el esperado e interesante encuentro entre los equipos de "El Seminario" y del "Liceo de Costa Rica". Primeramente en el preliminar hace dos meses, a don Jorge Suárez Director de la Imprenta Nacional. LA TRIBUNA se alegra mucho de su reposición.

RESTABLECIENDO DON JORGE SUAREZ DIRECTOR DE LA IMPRENTA NACIONAL

Hemos tenido el gusto de saludar dichosamente en vías de franco restablecimiento de la enfermedad que lo afectaba desde

CUCHARONES PARA MOLDEAR Y SERVIR HELADOS

MELONES - PERAS - UVAS - MANZANAS

AZAFRAN Y PIMENTON ESPAÑOL LEGITIMO

RECIBIO

LA CANTINA EL MORAZAN

FELIPE J. ALVARADO Y CIA. SUCESORES S. A.

al participar el sensible fallecimiento de su Socio y Presidente

DON MAX JIMENEZ HUETE

ocurrido en Buenos Aires, Argentina, el tres de Mayo en curso, ruega a sus amistades la asistencia a las exequias que tendrán lugar hoy a las cuatro de la tarde en la Santa Iglesia Metropolitana y luego acompañar el cortejo hacia el Cementerio General.

San José, 13 de mayo de 1947

MAX JIMENEZ HUETE

Falleció en Buenos Aires el 3 del corriente

Su afligida esposa Clemencia Soto de Jiménez, sus hijos Alvaro y Roberto Jiménez Soto y demás familia,

al participar a sus amistades tan sensible pérdida, les ruega asistir a los funerales que se celebrarán hoy en la Santa Iglesia Metropolitana a las cuatro de la tarde y acompañar sus restos al Cementerio General.

San José, Mayo 13 de 1947.

Con motivo de los funerales y entierro de

DON MAX JIMENEZ HUETE

nuestras Oficinas permanecerán cerradas durante todo el día de hoy como sentido homenaje de hondo pesar por la desaparición de nuestro recordado y bien querido Socio y Presidente

FELIPE J. ALVARADO Y CIA. SUCESORES, S. A.

13 de mayo de 1947.

AGRADECIMIENTO

Guillermo Flores Morales, Juan María Sole a Oreamuno y Esmeralda de Solera, Francisco Flores y María Luisa Cubero de Flores, Eloy Aguilar Soto, Julia Domínguez viuda de Flores, Enrique Flores y María de los Angeles Tinoco de Flores; y María Flores Morales, nietos, hermanos, sobrinos, y demás familia en general,

por este medio agradecen muy sinceramente a todas las personas y amistades que asistieron y los acompañaron a los actos religiosos y al sepelio; como asimismo a las que enviaron ofrendas florales, coronas espirituales y que también personalmente o por medio de tarjetas y telegramas, les han manifestado su condolencia y su simpatía por la muerte de su inolvidable y querida madre abuela, hermana y tía

DOÑA ROSALINA MORALES DE FLORES

(q. d. D. g.)

acaecida el 10 de Mayo de 1947 en la ciudad de Heredia.

Mayo 13 de 1947.

ESTE meritorio remedio bien merece su confianza y Ud. debiera ensayarlo sin mayor demora, cuando sus riñones necesiten un diurético. Acepte la ayuda que las Píldoras de FOSTER le ofrecen. Consiga las legítimas —

Píldoras de FOSTER

Aniversario doloroso

Trae el día de hoy a los suyos el doloroso recuerdo del sentido fallecimiento del inolvidable joven don Eugenio Drexler Meza, cuya muerte ocurrida en el albor de la vida causó verdadero sentimiento de dolor. Poseedor de un talento privilegiado, de vasta ilustración, con su deceso desapareció todo un orfebre del buen decir, que muy bien hubiera logrado llegar hasta la cumbre de sus ideales, pues de natural le venía una inteligencia singular. Tenía un corazón de oro y unos sentimientos nobilísimos y tuvo la fortuna de nacer en un hogar por mil títulos apreciable y digno de la más alta consideración, el que fundaron en otrora el caballero don Alfonso Drexler y la honorable matrona doña María Meza de Drexler y familia estimabilísima a la cual pertenece también el Reverendo Padre don Antonio Drexler, una de las figuras más conspicuas del Clero de Costa Rica. El tiempo no ha logrado borrar el sufrimiento en la casa aún cubierta por el dolor de la muerte de su deudo tan querido, sobre cuya tumba LA TRIBUNA deja un manojo de pensamientos.

Don Eugenio Drexler Meza

Para Augusto Quirós

El artista nacional recientemente desaparecido.

Ya te libertaste de las cadenas de la carne que amarró tu alma, pero el resto de los presos en esa misma cárcel te recuerdan con cariño. Calló tu boca, y tu garganta no cantará más ni la Viuda Alegre, ni los Gavilanes, ni la Mascota, ni tantas de tus favoritas.

Colombia, país que visitaste en tu gloria te rindió cariño y culto, esos halagos viniste a compartirlos con los tuyos.

Aquella Viuda Alegre en tu soledad de hoy, ya ni es alegre ni es viuda, aquellos gavilanes que volaron en tus cuerdas vocales, con que complaciste bastante a tus admiradores, ya no vuelan, y aquella Mascota tampoco te acompaña. Simples partituras guardadas en el cofre de algún coleccionista de música.

Solo te acompaña viajero de otro mundo, el cariño de los tuyos y el grato recuerdo que tienen tus amigos.

CONCHO VINDAS.

No aguante los CALLOS

Quítese el dolor en 3 segundos con 3 gotas de Gets-It. Use Gets-It tres días y es casi seguro que el callo se desprenderá fácilmente. No aguante los callos —los callos no aguantan Gets-It.

GETS-IT

A. BORBON Y CIA.

Pedirá o no el alto...

VIENE de la pág. UNO

desataría una grita contra el comercio atribuyendo la solicitud a ansias de especulación, cuando, en el fondo, lo contrario es la realidad.

CORONA, La Camisa Para Vestir Con Distinción

Este documento es propiedad de la Biblioteca Nacional "Miguel Obregón Lizano" del Sistema Nacional de Bibliotecas del Ministerio de Cultura y Juventud, Costa Rica.

ACEPTADAS LAS RENUNCIAS PRESENTADAS POR LO...

(VIENE de la pág. UNO)

habia pasado a estudio de la Comisión de Credenciales y Renuncias del Congreso, y ayer fue entregado el dictamen que les acepta tales renuncias, consignándose el proyecto de decreto que indica el trámite de proceder a nueva elección de esos cargos. El texto de dictamen, es el siguiente:

"Los firmantes, miembros de la Comisión de Credenciales y Renuncias, hemos estado perplejos ante su obligación de dictaminar en el caso inusitado de las renuncias presentadas, inmediatamente después de ser electos en la sesión del primero de Mayo presente para miembros del Directorio, por los estimables compañeros señores licenciado don Fernando Lara, Licenciado don Victor Manuel Elizondo e Ingeniero don Juan José Herrero.

La primera intención nuestra fué dictaminar recomendando al Congreso que no aceptara tales renuncias y más bien que se les pidiera atentamente a los distinguidos compañeros, que ocuparan en la Mesa los puestos para los cuales fueron elegidos. Pensamos que no había razón suficientemente clara para eximir a dichos señores del compromiso implícito que los obligaba a desempeñar los cargos en el Directorio, obtenidos por medio de un compromiso firmado por un grupo de Diputados del Partido Republicano Nacional y de la Oposición. Pero después, analizando con más profundidad la situación en que han sido colocados, desconsideradamente, haciéndoles aparecer como impulsados por personales ambiciones y visto el carácter de irrevocabilidad de sus renuncias, los que suscribimos este dictamen creemos que la mejor solución es aceptarlas y así evitar que la maledicencia siga mordiendo inmeserdemente la honra de muy distinguidos compañeros.

Con ese fin nos permitimos proponer el siguiente proyecto de Acuerdo:

EL CONGRESO ETC.,

ACUERDA:

ARTICULO 1º — Aceptar las renuncias que de sus cargos en el Directorio del Congreso Constitucional han presentado el Vice-Presidente licenciado Fernando Lara Bustamante, el segundo Secretario licenciado Victor Manuel Elizondo Mora y el Segundo Prosecretario ingeniero Juan José Herrero Herrero.

ARTICULO 2º — Procédase a verificar nueva elección para integrar el Directorio del Congreso Constitucional con Vice-Presidente, Segundo Secretario y Segundo Prosecretario.

PUBLIQUESE

DADO etc.,

SALA de Comisiones del Congreso. — COMISION DE CREDENCIALES Y RENUNCIAS.— San José, a los doce días del mes de mayo de mil novecientos cuarenta y siete."

C. BARAHONA.
JOSE SABORIO.
ANTONIO CHAVES SOTO

LAS RESERVAS ORGANICAS

Las inclemencias del tiempo y las enfermedades contribuyen a disminuir las reservas orgánicas. Trate de evitar efectos tan nocivos suministrando a los suyos la PREPARACION DE WAMPOLE, un tónico bien probado, con extracto de hígado de bacalao, calcio, hierro y fósforo, que vigoriza el organismo, repone las energías y estimula el apetito. La PREPARACION DE WAMPOLE tiene un sabor agradable, y su acción benéfica lo hace el más indicado para niños y adultos de todas las edades en todas las épocas del año. De venta en farmacias. 27-15

Pienso que el . . .

(VIENE de la pág. UNO)

De las disposiciones, la duda de mayor bulto es la que se refiere a la permanencia de los maestros en la escuela y a este respecto voy a decir las cosas tal como las siento. Pienso que actualmente el maestro y el niño están muy poco tiempo en la escuela y le dedican poco espacio a sus labores; de ahí que en las nuevas disposiciones pidamos más trabajo, más permanencia provechosa en la escuela, atendiendo ya sus labores de aula o ya otras actividades vinculadas con su trabajo o con la comunidad. El maestro en la hora presente debe hacerse cargo de multitud de disciplinas y detalles sin los cuales la Educación del pueblo costarricense, sería nula. En ese sentido es en el que hemos aumentado las posibilidades de trabajo en la escuela. Yo no concibo que haya un maestro de Costa Rica que rehuya este trabajo. Conozco de sobra a los maestros en mis recorridos por todas las escuelas del país y sé que su mejor virtud, es su amor y abnegación por las cosas que se le han confiado. Actualmente fuera del maestro de grado, existen maestros especiales. Estamos desde el primer grado de la escuela con ocho personas que sin buscar el fin para el cual van a educar, trabajan tesoneramente dentro del espíritu de los alumnos. Es este un pésimo sistema de profesorado ya que lo ideal sería que un sólo maestro diera todas las materias. Mientras tanto, hay que procurar que el trabajo escolar sea una forma armónica y que tenga un eje: ese es el maestro de grado que es el que está más tiempo con los alumnos y los conoce mejor y tiene mayor destreza pedagógica. El debe dirigir el trabajo y reunirse con sus colegas de asignaturas especiales para orientar esa labor.

Los nuevos Comedores Escolares en manos de porteras o de hoteleros, se liquidan; no queremos dar de comer, si no educar; por eso deben ser maestros especializados los que atiendan esa clase de actividades. Es la hora de apreciar el trabajo; no estamos violentando las labores, ni pidiendo al maestro cosas imposibles; queremos desterrar toda forma ociosa de permanencia en las escuelas; queremos aprovechar el tiempo de verdad. En esto tienen grandes responsabilidades los directores escolares que con toda honradez deben controlar el trabajo de cada maestro.

Lo que pretendemos en la escuela rural es una cosa muy simple y por simple, yo estaba temeroso de que fracasara pero ya la experiencia ha sido alentadora y de ahí nuestra insistencia en esta orientación nueva que le estamos dando a nuestras escuelas.

De las observaciones que realicé recorriendo el país en asocio del doctor Rex, llegamos a la conclusión de que el índice de alfabetización en Costa Rica es bastante alto. Observamos en los campesinos cierta educación artística, su deseo de leer, de sacar cuentas etc., de ahí de donde salía un mozo que ama ir al cine o saca sus cuentas; o una mocita que sabe pintarse y cantar y hacer las cosas hogareñas; se encuentra uno que donde viven estas gentes humildes, no merece llamarse casa; viven como por milagro, en las noches no se acuestan, se amontonan, no tienen aire y si apreciamos la hora del almuerzo, vemos la alforja en que van los clásicos frijoles envueltos en hojas y la botella de aguadulce y la tortilla y ello cuando les va muy bien. Son gentes dejadas de la mano que se alimentan mal, no por pobreza sino por ignorancia y si es por ignorancia, la culpa es de la escuela. Su problema no es económico sino de cultura y es la escuela la llamada a resolverlo.

Hay un enemigo muy serio de estos proyectos: algún sector del maestro urbano que se complace en dar gramática y no tolera que un niño que sale de la escuela no sepa donde queda la última aldea de los Estados Unidos. Este maestro trabaja con alumnos que viven y comen bien; en consecuencia es enemigo del plan vigente y dirán que eso es una vagabundería. Yo me quedo con esta vagabundería que dá salud al pueblo y que precisamente por hacerlo sano lo hace libre. Vamos a atacar a estos enemigos por los cuatro flancos como buenos estrategas:

Una de las actividades es la reeducación profesional del Magisterio en lo que hemos logrado ya bastante con los cursillos.

El otro punto lo establecemos por medio de la Educación Sanitaria y para ello hemos creado una inspección con sus respectivos auxiliares no con la idea de instruir sino de educar; no es trabajo ded isertación, sino trabajo constante en todos los momentos, saliéndose de la escuela, para ir a la calle y al hogar; es trabajo de realizaciones.

Otro punto de ataque son los comedores escolares. Ya lo dije: "si el pueblo come mal por ignorancia, la escuela debe enseñar a comer. A eso tienden los comedores mencionados en donde el niño aprende buenos modales, excelentes hábitos para la salud y maneras hermosas de cooperación.

No podemos pensar en un pueblo bien alimentado si ese mismo pueblo no produce lo que se come; hay que salir de la huerta escolar y pasar al campo agrícola, a la granja escolar. No vamos a jugar de haciendita, es a hacer hacienda. Me halaga mucho el hecho de que las Juntas de Educación me estén pidiendo dineros para compra de esos campos; en ello contaré con todo mi apoyo. Recuerdo en estos momentos y en este aspecto a aquel apóstol de la Agricultura Escolar que se llamó Abelardo Bonilla. Debemos volver a su época. No podemos pensar en esas labores sino ampliamos la dieta del pueblo. Estas son ideas sobre las cuales podemos hacer un trabajo efectivo y para ello cuento con la cooperación valiosa de todos los miembros de AIVEDE y con el espíritu de abnegación y de sinceridad de los maestros de Costa Rica".

Tal un resumen de la interesante exposición del señor Secretario de Educación que el redactor reconstruye con la mayor fidelidad posible.

USE LO MEJOR:
PINTE CON CENTRAL

DISTRIBUIDORES
para
COSTA RICA:
ALVAREZ Y CIA.

SERAN ADELANTADAS LAS VACACIONES ESCOLARES DE MEDIO AÑO

SE SEÑALARA COMO FECHA PARA DARLAS DEL 1º AL 15 DE JULIO VENIDERO

En las escuelas de la capital la cantidad de niños enfermos como consecuencia de las múltiples enfermedades que se han presentado entre los alumnos, en tal forma que la inasistencia ha ido aumentando en un gran porcentaje, ha hecho pensar en la conveniencia de adelantar las vacaciones de medio año en tal forma que éstas en vez de comenzar el 15 de julio para terminar el 1º de agosto se inicien el 1º de julio para terminar el 15 de este mismo mes. Se desea con ello esperar a que el brote de enfermedades vaya pasando y así los niños que estan faltando a las lecciones no pierdan tantos días de lecciones con el correspondiente retraso en sus estudios. Como se comprende el caso es serio y, según informes que obtuvimos de buena fuente sabemos que la secretaría de educación establecerá consulta con la de salubridad pública a fin de ponerse de acuerdo y acordará el adelanto de las vacaciones de medio año en todas las escuelas del país para lo cual tendrían que dar el decreto respectivo.

LLEGO LA SEGUNDA REMESA DE LAS MAGNIFICAS
LLANTAS "MANSFIELD"

600 x 16	₡ 130.00
650 x 16	155.00
700 x 20	370.00
750 x 20	475.00

CANTIDAD MUY LIMITADA — APRESURESE

ALMACEN ADMIRAL - C. CAMER B.
TELEFONO 4384 — AVENIDA CENTRAL — APARTADO 1047

NO SERA BLOQUEADA ESPAÑA ECONOMICAMENTE

WASHINGTN 12 UP.—La Secretaría de Estado calificó hoy de "infundio" la noticia, originada en Londres, de que Estados Unidos y Gran Bretaña tienen bajo estudio el posible bloqueo económico de España. Un funcionario de la Secretaría que entiende directamente en la cuestión de España, afirmó categóricamente que la especie "carece absolutamente de fundamento y es además absurda, pues la actitud de Estados Unidos con respecto a España ha sido expuesta repetidamente en Washington y en el seno de las Naciones Unidas. Recordó el portavoz de la Secretaría de Estado que el punto de vista Norteamericano en las Naciones Unidas, coincidene con el de Gran Bretaña, es que el bloqueo económico de la España Franquista "Redundaría en perjuicio del pueblo Español".

HOY SERA VOTADA EN EL SENEADO LA LEY OBRERA

WASHINGTON, 12. UP. — El senado acordó comenzar la votación mañana a las 12.30 p. m. sobre la proposición de ley obrera que se discute desde el 23 de abril. Se acordó que el senado soemta a votación primero el proyecto de ley menos enérgico presentado por el senador demócrata James E. Murray y otros diez demócratas. Después dejará sin discutir cualquier enmienda que se presente y someterá a votación el proyecto de ley republicano.

Próximo JUEVES, PALACE! Amanda Ledesma, Luis Aldas y el gran cantante SALVATORE BACALONI, en la su per-comedia LA VIUDA CELOSA

Próximo Sábado, PALACE! EL HIJO DE KONG

Próximo Domingo, Palace, Variedades, Moderno e Ideal! Vida, pasión y dolor del gran músico español! ¡Una obra cumbre del cine argentino! Desgarrante y humana vida de grandes amores! Pedro López Lagar en:
ALBENIZ

Hoy, MARTES 13 de Mayo

PALACE
A las 3, 7 y 9.. .. .. .. 1.25
Programa doble!
LOS AÑOS HAN PASADO y MI MEXICO CANTA

VARIEDADES
A las 3, 7 y 9 .. .. .. 1.25
Ingrid Bergman, Cary Grant en TUYO ES MI CORAZON

MODERNO
A las 3, 7 y 9.. 75
Segunda Epoca de la serie!
Estreno doble:
AGENTE SECRETO X-9 y CHICA DE IDEAS

IDEAL
A las 7 y 9.. .. .. .. 1.00
ALADINO Y LA LAMPARA MARAVILLOSA
En Colores!

LIBANO
A las 7 y 9.. .. .. .. 1.00
TARZAN EL HOMBRE MONO
En español!

KEITH
A las 7 y 9.. 60
ELLA NO QUERIA
por Ella Raines.

Pronto: Que Bello es Vivir, La cumbre del cine! Lo más hermoso que se ha visto!

Nunca hasta hoy obtuvo artista alguno un éxito tan grande como en la noche de su debut el monumental pianista

GYORGY SANDOR

CASI LLENA LA SALA DEL
Teatro Nacional

El público puesto de pie le prodigaba nutridos aplausos con estentóreas aclamaciones de admiración que obligaron al virtuoso en reconocimiento a regalar al auditorio con seis números extra fuera de programa.

A PETICION ANTES DE PARTIR

Hoy Martes - 8.30

RECITAL DE PIANO DE DESPEDIDA

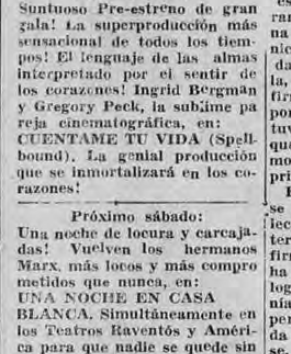

"DE ESCOCIA"
SIGNIFICA
Positivamente no hay en el Mundo un Whisky igual al "Escocés", porque SOLAMENTE en Escocia existe las condiciones naturales e ideales para producir el delicioso WHISKY ESCOCES.
No existe un Whisky Escocés mejor que el "JOHNNIE WALKER". Si por su actual escasez no lo pudiera conseguir de primer momento — Pruebe una segunda prueba — vale la pena.

JOHNNIE WALKER
Nacido en 1820 y aún sigue tan campante.

John Walker & Sons Ltd. Whisky Distillers, Kilmarnock, Scotland. Montealegre Hermanos, Agentes Distribuidores. San José, Costa Rica

PERSONALMENTE HICIERON SU . . .

VIENE de la pág. UNO

tlántico para efectuar una inspección ocular del terreno en el que se ha creado un grave problema urbano que, dada la gran publicidad que ha recibido y las circunstancias que lo rodean, ha sido bautizado por la opinión pública, ya enterada de lo que sucede en ese lugar, con el significativo nombre de: la razón y la justicia contra el poder.

El Sr. Secretario de Gobernación estudió detenidamente el caso y escuchó las razones de los vecinos, que son las mismas que han venido sustentando desde el comienzo de este trascendental asunto que afecta el futuro de los barrios situados en ese sector de la ciudad, y también las que alegan los señores Solera & Cía., dueños de la finca que interrumpe la urbanización de toda esa zona.

Intervinieron en esta visita los ingenieros de la firma Solera y los abogados de la misma, respaldando desde luego, con sus puntos de vista, la idea poco comprensible en esta época, de cerrar una calle en vez de abrirla, que sería la medida justa y lógica en beneficio de varios importantes vecindarios y de su población escolar que cada día va aumentando. Por su parte, los vecinos hicieron sus alegatos personalmente, sin ingenieros y sin abogados, ya que según lo manifestaron, ellos tienen por una causa justa, razonable y de interés público y no necesitan de abogados ni de ingenieros, además de que no pueden pagarlos, pues son, con algunas excepciones, gentes pobres que apenas tienen con que ir pasando en estos difíciles tiempos. Consideran también en cambio de su buena tesis, que la Municipalidad de San José, al acordar la apertura de esa calle, la expropiando para el caso a la firma Solera, lo hizo por medio de una votación que tuvo carácter de un [illegible] que no puede ser tachada por ese motivo, como una resolución caprichosa.

En este asunto, pues, en el cual se debaten los intereses de la colectividad por una parte y el interés particular de una poderosa firma comercial por la otra, se ha creado una situación que ha logrado apasionar a la ciudadanía manteniéndola alerta en espera de la resolución, que sin duda no ha de tardar en producirse.

La Tribuna que desde el primer momento ofreció sus columnas a los vecinos para que ellos, sin costo alguno, pudieran realizar la defensa de los intereses vecinales que indudablemente son justos, se congratula de haber cooperado en esa forma con dichos vecindarios que han visto ganada su tesis en la Municipalidad de San José que puso todo interés en estudiar y resolver el problema, y espera, con toda la ciudadanía interesada, en que el sentido de justicia ocupará su lugar una vez más.

Próximo jueves:
El mal fin de un buen principio! Una mujer que encontró el hijo y enredó la madeja! David Silva y Paquita de Ronda, en: ME PERSIGUE UNA MUJER.

Próximo viernes:
Suntuoso Pre-estreno de gran gala! La superproducción más sensacional de todos los tiempos! El lenguaje de las almas interpretado por el sentir de los corazones! Ingrid Bergman y Gregory Peck, la sublime pareja cinematográfica, en: CUENTAME TU VIDA (Spellbound). La genial producción que se inmortalizará en los corazones!

Próximo sábado:
Una noche de locura y carcajadas! Vuelven los hermanos Marx, más locos y más comprometidos que nunca, en: UNA NOCHE EN CASA BLANCA. Simultáneamente en los Teatros Raventós y América para que nadie se quede sin verla!

:— HOY —:

RAVENTOS
A las 3, 7 y 8.45 1.25
Joaquín Pardavé, en:
EL BARCHANTE NEGUIB

CAPITOLIO
A las 7 y 8.45 ..... 0.75
LA BALA DE SANGRE

AMERICA
A las 7 y 8.45 0.75
Ruth Hussey, en:
RECETA DE AMOR

ADELA
A las 7 y 9 ..... 0.75
OCHO HOMBRES Y UNA MUJER

CASTRO
A las 7.30 0.90
JESSE JAMES

LATINO
HOY 7 y 9 n. m. ₡ 1.00.
RENE CARDONA [illegible]
RIA BLANCO y [illegible]
LUISA ZEA en el estreno
del Domingo:
HONRARAS A TUS PADRES

INDIGESTION ACIDA...
Alíviese pronto con ALKA-SELTZER, que también calma el dolor de cabeza. Agradable y efervescente. No es laxante.
0.25 la tableta
ALKA-SELTZER
Vendan en tubos de 6 y 25 tabletas

ALMACEN NEW ENGLAND S. A.

Sorteos efectuados en la [illegible] de Policía Municipal el día 12 de Mayo de 1947

SERIE NEW ENGLAND [illegible] 52.—Favorecido el Nº 112 de MARIA CRI[illegible] DE LA OSA T.
SERIE NEW ENGLAND [illegible] Nº 42.—Favorecido el Nº 99 de RAMON SEGURA R.
SERIE NEW ENGLAND [illegible] Nº 29.—Favorecido el Nº 19 de MARIA EUG[illegible] MARTIN P.
SERIE NEW ENGLAND [illegible] Nº 24.—Favorecido el Nº 110 de ZORAIDA ANTILLON F.
SERIE NEW ENGLAND Nº 8.—Sorteo Nº 12.—Favorecido el Nº 57 de SARA V. DE MORA
SERIE NEW ENGLAND Nº 9.—Sorteo Nº 1.—Favorecido el Nº 103 de MARIA LUISA I. DE HERNANDEZ
SERIE M-1946.—Sorteo Nº 48.—Favorecido el Nº 118, de HILDA ROJAS C.
SERIE O 1946.—Sorteo Nº 38.—Favorecido el Nº 117, de RODRIGO ARREA E.
SERIE P 1946.—Sorteo Nº 33.—Favorecido el Nº 17, de JULIO CESAR GUILLEN C.
SERIE Q-1946.—Sorteo Nº 27.—Favorecido el Nº 31, de ANTONIA B. DE JIMENEZ
SERIE R 1946.—Sorteo Nº 23.—Favorecido el Nº 96, de JULIA S. DE IRIETA
SERIE S 1946.—Sorteo Nº 22.—Favorecido el Nº 87, de MIRIAM C. DE PRADO
SERIE T-1947.—Sorteo Nº 7.—Favorecido el Nº 3, de MARIANELA BRICEÑO O.

Este documento es propiedad de la Biblioteca Nacional "Miguel Obregón Lizano" del Sistema Nacional de Bibliotecas del Ministerio de Cultura y Juventud, Costa Rica.

ESTIMULO A LA AGRICULTURA Y A LA PEQUEÑA INDUSTRIA DARAN LAS MUNICIPALIDADES DE TODA LA REPUBLICA

EN ESE SENTIDO EL SR. INSPECTOR GENERAL DE HACIENDA MUNICIPAL HA DIRIGIDO UNA INTERESANTE NOTA AL JEFE DEL DEPARTAMENTO NACIONAL DE AGRICULTURA.

Le hace el Señor Jinesta al ingeniero Castro Esquivel la instancia para que formule un programa de labor dirigido en ese sentido.—El texto de la nota de la Inspección General de Hacienda Municipal ofrece "LA TRIBUNA"

Logramos obtener copia de una interesantísima comunicación q' la Inspección General de Hacienda Municipal dirigió al Jefe del Departamento Nacional de Agricultura que tiene la inalidad de procurar un mejor desarrollo agrícola e industrial en todo el país. La importante comunicación a que nos referimos, dice en su texto lo siguiente:

8 de Mayo 1947

Ing. don Rodrigo Castro Esquivel
Jefe del Departamento Nacional
de Agricultura.
Presente.
Estimado señor:

Por estar en contacto íntimo con los asuntos municipales, he podido darme cuenta de una tarea que sería conveniente realizar, contando con su valiosa cooperación. Principalmente en los cantones distantes; y, en otros que son de amplio desarrollo agrícola, puede desarrollarse una tarea de perfeccionamiento de sistemas de trabajo, uso de modesta maquinaria que no desplace a los semovientes de labor y que proporcionan ayuda en la economía rural, empleo de abonos, mejora de cultivos según los procedimientos científicos que se adapten a cada zona, distribución de buenas semillas, nociones sobre riego, enfermedades de las plantas, uso de sueros antiofídicos, baños antiparasitarios, presentación de artículos de primera necesidad, empaques, injertos, selección de plantas, beneficio del café y del tabaco, industrias manuales derivadas de la agricultura corriente, procedimientos modernos para el laboreo del dulce, cuido del ganado y preparación de sus productos; reforestación, ornato de los poblados, árboles frutales, sementales, quemas, hortalizas, jardines, animales domésticos, reportes meteorológicos, silos, aguas potables; y numerosas actividades que están ligadas íntimamente a la vida de los campos.

Entre las obligaciones primordiales que las Ordenanzas fijaron a las Corporaciones Municipales, están las de promover la AGRICULTURA, la INDUSTRIA y el comercio; acordar lo conveniente sobre el PLANTIO, CUIDADO Y APROVECHAMIENTO DE LOS BOSQUES; y leyes sucesivas les han ordenado atención preferente sobre asuntos ligados a la agricultura y la ganadería en general; y a ciertas medidas que tienden a fomentar los trabajos populares.

Insto a usted, pues, con toda estimación a que formule, si lo tiene a bien, un programa de labor dirigido en el sentido que se indica; que será más eficaz desde luego, si hacemos intervenir en el mismo, a los Municipios y Concejos de Distrito. Para ello le ofrezco mi decidida cooperación, pues por la índole del cargo, puedo gestionarle sumas de dinero modestas para gastos de permanencia de los visitadores, adquisición de elementos especiales de enseñanza, abonos, semillas, etc., según lo permitan las condiciones de cada Corporación y el apoyo que en las mismas se encuentre, que sería muy amplio, a no dudarlo, pues se trata de una obra de efectivo provecho para la comunidad. A mediados del año se inicia la tramitación de los presupuestos generales de las Municipalidades para el ejercicio siguiente; y en los mismos, puede conseguirse mayor contribución para aquel fin. Para obras de mucho aliento, se solicitaría la superior colaboración del Poder Ejecutivo en la seguridad de que trataría de ayudar, de acuerdo con las condicio

(Pasa a la página 10)

CENSURAR EL TERRORISMO ES DE "SUPER-ETICA"

Mucho lamento que los estimables personeros de la ANDE —en el enojoso incidente ocurrido entre la ex-Directora de la Escuela de Niñas de la República Argentina, señorita Hortensia Zelaya y un sector de maestras de ese plantel— no me hayan comprendido. Antes de haber publicado ellos sus observaciones de réplica el 6 de mayo corriente, habría sido tal vez mejor que hubieran analizado, detenidamente, las contestaciones que dí, en carácter de abogado, a las dos preguntas que se me formularon. En concreto, la señorita Zelaya interrogaba: a) si era reprensible, conforme a algún Código, así como imputable por presión en la conciencia cívica de un grupo de maestras, el cargo de hacerlas suscribir un memorial hecho por doña Corina Rodríguez, censurando el acto terrorista de haberse colocado una bomba de dinamita en casa del diputado don Manuel Mora; todo eso, mientras ella se encontraba recluida por una grave dolencia en la Clínica del Seguro Social. b): Si la ANDE puede constituirse en "Supremo Tribunal" de

——PASA a la página DIEZ

LA TRIBUNA

AÑO XXVIII — Nº 7966

Director: MANUEL FORMOSO

SAN JOSE, COSTA RICA, MARTES 13 DE MAYO DE 1947

200 TAMBORES DE ACEITE DE FABRICACION NACIONAL VAN A SER EXPORTADOS

A solicitud del Consejo Nacional de Producción estudió esta exportación la Directiva de la Cámara de Industrias de Costa Rica

Consideró la citada Directiva que la exportación de este aceite puede ser permitida, siempre que ella no origine cancelación de las cuotas de copra que corresponde a este país, ni escasez o encarecimiento del aceite en el mercado interno

De una minuciosa investigación realizada por esta Cámara se desprende que no faltará aceite este año en Costa Rica si las cuota de copra asignadas son suministradas con regularidad

A solicitud del Consejo Nacional de Producción conoció la directiva de la Cámara de Industrias de una solicitud para exportar doscientos tambores de aceite comestible de fabricación nacional.

Este aceite fué elaborado de una copra extranjera de excesivo precio, por lo que la venta del mismo en el país, tendría que realizarse a un precio mayor del fijado actualmente.

Para verter su pronunciamiento sobre tan delicada cuestión, la directiva de la cámara realizó previamente un rigurosa investigación sobre las existencias nacionales de aceite y de copra y de las posibilidades de los suministros de la materia prima para la elaboración del artículo calificando, con base en los resultados de la investigación practicada, como buenas las existencias de aceite y de copra en el país.

Añade este pronunciamiento q" en el presente año no se producirá escasez alguna de aceite para Costa Rica si las cuotas de copra asignadas al país, son suministradas con regularidad, y que por lo tanto, debería estimarse dicha exportación dentro de las condiciones internas, a fin de que éstas no sean alteradas por una posible escasez o encarecimiento del artículo para el consumo nacional.

EL NOMBRE DE CLORITO PICADO SIGUE VIBRANDO EN EL CORAZON DE LOS COSTARRICENSES

Si la juventud imita al gran sabio, tendremos una patria mejor

DICE EN ARTICULO PARA "LA TRIBUNA" LA STA. NORMA OCONITRILLO MATA DEL IV AÑO C. DEL COLEGIO SUPERIOR DE SEÑORITAS

Otro trabajo científico-literario que fué muy elogiado en el certamen que acerca de la vida del sabio Clorito Picado, organizó el Colegio Superior de Señoritas, lo es el de la cuita alumna del IV Año C, señorita Norma Oconitrillo Mata, premiado con ₡ 50.00 de parte de la Legación de Francia. Dice así:

"Hace varias semanas, comencé a oír en las aulas, ya en los corredores pronunciar el nombre de Clorito Picado. Me interesé por saber a qué se debía tal movimiento en las alumnas, y bien pronto me hube enterado por preguntas que hice, y porque en las pizarras aparecieron avisos, de que se trataba de un concurso. De él sabía en términos generales; como si fuera un individuo corriente, y no el sabio a quien debemos tantos beneficios. Es defecto de nosotros los costarricenses, ser muy poco investigadores de lo cual gran ejemplo fué Clorito Picado. Y encuentro que este concurso, es una verdadera forma de conocer al sabio; pues en condiciones semejantes a la mía, se encontraban varias alumnas. En cambio ahora nuestro Colegio aprecia muy bien al doctor Picado.

Nació éste, en San Marcos (Nicaragua) en el año 1883, y desde sus primeros años demostró sus capacidades y afición a las ciencias obtuvo el título de doctor en éstas, en la Sorbona (Francia). En 1910, por crisis de nuestro país, se suspendieron las becas en Europa, y sólo se mantuvo la de Clorito Picado, nuestra patria presentía, quien iba a ser luego aquel estudiante.

En el Laboratorio Bacteriológ

——(Pasa a la Pág. DOCE)

Alarma por las pestes de sarampión y tos ferina que están azotando a San José

Confirmándose la noticia de los muchos casos de estas enfermedades en esta capital, llega el informe de que pestes iguales se han declarado en algunos países Centroamericanos, en El Salvador especialmente

LA SRIA. DE SALUBRIDAD PUBLICA TOMA MEDIDAS ENERGICAS PARA CONTROLAR EL SARAMPION Y LA TOSFERINA.

No se ignora que el actual estado sanitario de San José es factor favorable para el crecimiento de las epidemias.

En todos los hogares de San José reina gran alarma por las pestes de sarampión y tosferina que están azotando a la capital durante los últimos días.

Especialmente, estas enfermedades se ceban en la población infantil especialmente; pero sabemos de algunos adultos que han sido víctimas de ellas.

Al confirmarse la noticia de la aparición de estas pestes en nuestra capital, se recibe el informe de que en otros países centroamericanos, especialmente en El Salvador, estas mismas epidemias desde hace semanas están causando verdaderos estragos por su virulencia.

Sabemos que la secretaría de salubridad pública está tomando las providencias necesarias para evitar su propagación y consecuente control.

Pero para nadie es un secreto que las lamentables condiciones sanitarias de la capital son factores esenciales para la propagación de toda clase de enfermedades y pestes.

EN AGOSTO SE CELEBRARA EN SAN SALVADOR LA SEGUNDA CONFERENCIA CENTROAMERICANA DE TISIOLOGIA

Concurrirán, además de los representantes de los cinco países de Centro América, observadores de México, Panamá y Cuba

De esta segunda conferencia habrá de salir la orientación práctica de la lucha contra la tuberculosis en escala internacional

En ese sentido, nuestro país marcha a la cabeza de centroamérica y está contribuyendo lealmente a la lucha contra la peste blanca

En el próximo mes de agosto se celebrará en San Salvador, El Salvador, la segunda conferencia centroamericana de tisiología.

La primera, como se recuerda, se celebró en esta capital y de ella partió el movimiento tan encomiable de darle batalla a la tuberculosis en escala internacional. En la reunión de Costa Rica se tomaron otras medidas oportunas que al aplicarse, serán avanzadas contra una enfermedad que diezma las poblaciones pobres de Centro América, donde las condiciones económicas de sus clases humildes son terreno propicio para el avance de las terrible "peste blanca".

En la reunión de San Salvador, que se celebrará en agosto como tenemos dicho, se tomarán disposiciones encaminadas a darle a la lucha ya un carácter práctico, en escala internacional, contándose con la ayuda y el apoyode los cinco gobierno centroamericanos.

Se sabe que a San Salvador acudirá, además de los delegados

——(Pasa a la Pág. DIEZ)

Se hace representar la Casa Blanca en la Conferencia Técnica del Café

Ha nombrado al señor Graham Quate delegado oficial suyo para presenciar las deliberaciones de aquel evento que se inaugura el 15 de los corrientes en la capital cuscatleca

De esta manera, los resultados y decisiones de la conferencia serán respaldados por el gobierno de la Casa Blanca, lo que nos interesa porque es la aceptación oficial de las tipificaciones de nuestros cafés centroamericanos y el señalamiento de nuestras condiciones de venta en Estados Unidos

El 15 de los corrientes, como es del conocimiento de los lectores, se inaugurará en San Salvador la conferencia extraordinaria y técnica de la Federación Cafetalera Centro América - México con el fin de continuar el trabajo de las tipificaciones de nuestros cafés y de señalar las condiciones y venta, en cantidades masivas, a los tostadores de Estados Unidos, además de tratarse otros asuntos relacionados con el mercado mundial del café.

Sabemos ahora qeu a ese evento, de trascendental importancia, asistirá un delegado oficial de la Casa Blanca, que es el señor Graham Quate, quien prepara viaje para San Salvador.

El hecho de que el gobierno de Estados Unidos acredite un observador en la conferencia técnica de la Federación Cafetalera es de mucha importancia, ya que es tácitamente una aceptación de las tipificaciones de nuestros cafés.—iniciadas en Costa Rica — y de los señalamientos que hace la Federación para la venta de nuestro grano en Estados Unidos.

BUSTO DE OMAR DENGO LEVANTARAN LOS MAESTROS FRENTE AL BANCO DE COSTA RICA

La Directiva de la Filial de Ande del Circuito Sétimo de San José, acogió con entusiasmo la iniciativa lanzada por el director de la escuela, don Miguel A. Zumbado R.

CADA EDUCADOR TENDRA UN GRANITO ECONOMICO PARA LA CONSTRUCCION DE DICHA OBRA

Damos a conocer, por medio de la carta que seguidamente se leerá, la importante iniciativa lanzada para erigir un busto al maestro Omar Dengo, en esta capital. Dice así:

San Pedro de Montes de Oca
8 de Mayo de 1947.

Señor don Manuel Formoso
Director de LA TRIBUNA
Ciudad.

Otra molestia, usted, tiene la culpa por haber convertido LA TRIBUNA el lugar de todos, el rotativo democrático donde se insertan las ideas sanas por hombres sanos.

En reunión 5 de los corrientes la Directiva de la Filial del Circuito Sétimo, acogió con gran entusiasmo la iniciativa del compañero Zumbado que dice: es hora que los maestros hagamos justicia al que fué Omar Dengo de colocar en el parque frente al Banco de Costa Rica su busto, donde cada educador tenga un granito económico para construir dicha obra.

Para la efectividad, la Directiva se ha dirigido a la Municipalidad solicitándole el permiso correspondiente, del que tenemos plena seguridad de que la cooperación de ellos será efectiva, por el valor cultural y educativo que ella encierra.

Miguel A. Zumbado R.
.. ..Director de Escuela .. ...

"LIBERTAD" HARA UN RECORRIDO POR LAS PRINCIPALES CIUDADES DE LOS EE. UU.

El Consejo Nacional de Educación Física, reunido antier extraordinariamente, concedió autorización a este onceno para aceptar la propuesta hecha por los promotores de esta tournée futbolística

Las condiciones del contrato son excepcionalmente buenas, a extremo que se consideró en el Consejo como el mejor de cuantos han sido propuestos a equipos balompédicos costarricenses

Martes o miércoles de la semana próxima, iniciará La Libertad esta jira, para lo cual se la trasladará por avión a Miami

Fué convocado antier, en horas de la tarde, para celebrar una sesión extraordinaria el Consejo Nacional de Educación Física, con el objeto de conocer y tramitar una magnífica proposición hecha al primer equipo de futbol, Libertad, actualmente en La Habana celebrando una reñida competencia balompédica contra los mejores oncenos habaneros.

En esta reunión, se dió lectura a un amplio mensaje telegráfico emanado del señor Miguel Angel Castro Gamboa, delegado del Consejo que acompaña al equipo de Libertad, en el cual se dá cuenta de haberle sido propuesto a nuestros compatriotas deportistas que integran la embajada blanquinegra, un ventajosísimo contrato para prolongar su jira de Cuba a los Estados Unidos, con compromiso de actuar en las ciudades de New York, Boston, Chicago, Filadelfia y otras ciudades.

Asegura el contrato a los muchachos de La Libertad, transporte por la vía aérea de La Ha

(Pasa a la Página 11)

LICITACION No. 44 - 262

CAJA COSTARRICENSE de SEGURO SOCIAL

La Auditoría de la Caja Costarricense de Seguro Social, debidamente autorizada por la Gerencia recibirá propuestas hasta las 10 horas del día 10 de junio próximo entrante, para la provisión de todos o cada uno de los materiales que se detallan a continuación de acuerdo con las siguientes condiciones:

1). — Todas las cotizaciones de materiales nacionales o extranjeros serán en moneda nacional, por las unidades de peso o medida especificadas en la licitación y se entenderán por materiales puestos al pie de la obra, en la Ciudadela Calderón Muñoz, excepto los materiales importados cuya cotización debe dar se CIF Puntarenas o Limón.

2). — El pago será al contado, previa entrega de los materiales puestos al pie de la obra, a completa satisfacción del Departamento de la Habitación.

3). — El plazo de la entrega total será de seis meses contados a partir de la fecha de la adjudicación.

—Los materiales deberán entregarse en cantidades escalonadas a juicio exclusivo del Departamento de la Habitación; la falta de cumplimiento de esta condición dará derecho al Departamento a tener por rescindido el contrato sin más trámite y cobrar los daños y perjuicios causados por el imcumplimiento.

4). — Las puertas exteriores serán de pochote y las interiores de cedro, excepto las puertas pequeñas interiores que serán todas de pochote. Las ventanas, serán todas de pochote y deberán traer venilla tallada. —Deberá especificarse la procedencia de las maderas que se usarán.

5). — Todos los materiales serán nuevos, de primera calidad y en perfectas condiciones de uso, y concretamente, la arena, cemento, ladrillo y piedra debe reunir las siguientes condiciones: ARENA: Será dura de aristas vivas, exente de impurezas, debiendo labarse en caso necesario y de granulación apropiada. CEMENTO: Será exclusivamente de fraguado lento de marca aprobada, contenido en los envases originales de la fábrica deberá satisfacer las especificaciones establecidas por las normas vigentes y dar resultados satisfactorios, en los ensayos que se hagan con instrucciones del Asesor por cuenta del proveedor. LADRILLO: Será bien cocido uniformemente sin vitrificaciones, de estructura compacta, de pasta homogénea, sin núcleos calizos, u otros cuerpos extraños, no serán friables (desmenuzable), dará por golpe un sonido claro, será duro y de color rojo uniforme. PIEDRA: Toda la que se reciba en los trabajos, cualquiera que sea su forma y dimensión será dura y exenta de impurezas, debiendo labarse en caso necesario. La piedra quebrada no debe ser de forma achatada (llamada corrientemente lajilla).

LISTA DE MATERIALES

1.700	M3	Arena de Río
1.450	"	Arena de Caldera
950	"	Piedra quebrada de 3ª
1.500	"	Piedra quebrada de 4ª
1.300	"	Piedra Bruta.
14.000	sacos	Cemento
1.200	Fangs	Cal.
70.900	mil	Ladrillos de Construcción de 10 cm.
70.000	"	Ladrillos de Construcción de 13 cm.
600	qq	Varillas Hierro Isteg de ¼"
1.250	"	Varillas hierro Isteg de ⅜
3.000	lbs	Alambre Negro Nº 14.
5.500	"	Alambre Negro Nº 16
6.750	M2	Mosaico Rojo de 20 × 20 cm.
3.300	Un	Mosaico Rojo listel 10 × 20 cm.
200	lbs	Ocre Rojo para Mosaico.
190.000	Mil	Tejas Imperial.
4.000	Un.	Cumbrera de Teja.

MADERA

12.250	piezas	Laurel de 1½" × 2" de 4 vrs.
4.050	"	Laurel de 1½" × 3" de 4 vrs.
8.250	"	Laurel de 1½" x 4" de 4 vrs.
1.600	"	Tablas de ¾ × 8" de 4 vrs.
4.250	"	Tablas de ¾ × 10" de 4 vrs.
2.750	"	Pochote de 1.¼" × 5" de 4 vrs. para marcos.
10.000	varas	Corniza de 4" de Pochote.
76.000	varas	Tablilla de Pochote

CLOACA

2.750	Un.	Tubos de alcarraza de 4"
300	"	Tees de alcarraza de 4"
200	"	Y Griega de Alcarraza de 4"
300	"	Codos de alcarraza de 90º × 4"
100	"	Sifones de alcarraza de 4"
100	"	Inodoros de Porcelana Blanca de tanque bajo "Standard".

CAÑERIA

450	pies	Tubos de Cañería de ½" × 21"
1.000	Un.	Codos de añería de ½" × 90º
400	"	Tees de cañería de ½"
100	"	Reducciones de cañería de ½" a 3/8"
100	"	Uniones de tope cañería de ½"
100	"	Uniones sencillas cañería de ½"
200	"	Llaves de Chorro de ½"
100	"	Llaves de tensión de ½"
100	"	Llaves de paso para baño de ½"
100	"	Aspersiones de baño de ½"
2.650	"	Tubos de Cemento de 4"
350	"	Tubos de cemento de 3"

PUERTAS, VENTANAS, VIDRIOS

600	Un.	Puertas tablero 2.28 x 0.78 cm.
100	"	Puertas tablero 2.08 x 0.60 cm.
200	"	Ventanas de abrir de 1.44 x 0.75 cm.
800	"	Ventanas guillotinas de 1.44 x 0.73 cm.
3.400	"	Vidrios de 11/3/4" x 24"
900	"	Vidrios de 12" x 24".

MATERIAL ELECTRICO

650	Libras	Alambre Eléctrico Nº 12 de Combustión lenta.
3.200	Yardas	Cordón Nº 14.
500	Un.	Sockets colgantes.
100	'	Sockets fijos.
600	"	Rosetas.
600	"	Apagadores de embutir.
90	"	Tubos Conduic de ½"
690	"	Cajas Conduic.
120	"	Interruptores de Cuchilla de 20 amperes.
100	"	Switches de 30 amperes.
2.100	"	Tubos de Porcelana de ½" x ¼
900	"	Puentes de Porcelana.
12	"	Rollos de tape.
2.000	"	Perillas presión.
30	Metros	Alambre fusible de 2 amperes.

PINTURA

21.500	Libras	Pintura de Agua.
850	Galones	Pintura de Aceite.
140	"	Aceite de linaza.
325	Libras	Kola.
90	Galones	Aguarrás.

HERRRAJES

240	Un.	Llavines para puerta de entrada.
100	"	Llavines.
960	"	Visagras de 3" x 3".
900	"	Visagras de guijo de 4" x 4".
1.000	"	Picaportes de 2".
700	"	Picaportes de 3".

CLAVOS

350	Libras	Clavos de 1".
1.050	"	Clavos de 1½'.
1.550	"	Clavos de 2".
3.300	"	Clavos de 2½".
1.400	Libras	De 3".
800	"	Clavos de 4".

Este documento es propiedad de la Biblioteca Nacional "Miguel Obregón Lizano" del Sistema Nacional de Bibliotecas del Ministerio de Cultura y Juventud, Costa Rica.

DENUNCIA CONTRA MEDICOS DEL HOSPITAL SAN JUAN DE DIOS

El señor Carlos Rodríguez Rodríguez denuncia por este medio que los doctores Aguilar Peralta y Fernández Soto se negaron a curar dos enfermos que llegaron hoy en la mañana procedentes del Sur, en estado sumamente grave

SE TRATA DE LA SEÑORA ZENEIDA SALAZAR DE DIAZ Y SU PEQUEÑO HIJITO DE POCOS MESES

Sería conveniente que el Dr. Peña Chavarría tomara cartas en el asunto para que ambos médicos cumplan bien su labor, ya que allí se está jugando con la vida de los enfermos

En las horas de la mañana de hoy visitó nuestras oficinas de redacción el señor Carlos Rodríguez Rodríguez, cédula Nº 37736, quien por este medio hace sentar su más enérgica protesta por la forma en que ciertos médicos del Hospital San Juan de Dios tratan a los enfermos que allí asisten.

Según nos expresara el señor Rodríguez, hoy en la mañana llegaron al Hospital la señora Zeneida Salazar de Díaz en compañía de su pequeño hijito, gravemente enfermos. Sin embargo los médicos que en ese momento se encontraban allí, doctores Aguilar Peralta y Fernández Soto, se negaron a atender a los enfermos, y —todo lo contrario, los echaron de la sala de curaciones del Hospital.

En esta forma, concluyó diciéndonos el señor Rodríguez, quiero dar a conocer la forma en que dichos médicos tratan a los enfermos allí recluídos, para los que no se tiene la menor consideración.

Sería conveniente que el doctor Peña Chavarría tomara cartas en el asunto para que ambos médicos cumplan bien su labor, ya que no se puede jugar en cualquier forma con la vida de los enfermos que allí llegan.

CENSURAR EL TERRORISMO ES DE . . .

VIENE de la Página NUEVE — la conducta de las demás maestras para el efecto de su juzgamiento.

Antes de referirme a otros extremos de interés, quiero hacer notar, que la mencionada "asociación" docente, no hace, omite hacer "pronunciamiento ético" sobre el acto criminal de colocarse bombas de dinamita en las casas particulares, como también elude rechazar o admitir la tesis jurídica de que, en las circunstancias ocurridas, no hubo, no podía concebirse la "presión en la conciencia cívica" de algunos miembros del Magisterio.

Por otra parte —yo lo, esperaba— así como la ANDE tuvo la respetable entereza de "solidarizarse" con las maestras quejosas, en un "pronunciamiento ético", era lógico esperar también, que por "Ética", se pronunciara rechazando o "solidarizándose" con los colocadores de explosivos en daño de la sociedad en que vivimos.

En términos jurídicos, ningún juez o Tribunal puede "solidarizarse" con las pretensiones de alguna de las partes debatientes, porque entonces deja de ser juez. Eso se enseña desde que los muchachos asisten a las primeras clases de la Escuela de Derecho.

Noto con entera satisfacción que la estimable entidad ANDE, rectificando, coincide conmigo, en que no es ningún "Supremo Tribunal", y que su pronunciamiento en el referido asunto fué de "carácter ético", moral. Magnífica su tesis. Con la elevada diferencia de que el censurar los actos terroristas, no es de simple ética, sino de "super-ética", permítase la expresión.

Para cerrar las presentes líneas, en este ligero roce de ideas, debo hacer presente, sin embargo, que tengo un magnífico concepto de la ANDE, así como de la integridad y capacidades intelectuales de los ilustres elementos que hoy la representan.

ARTURO MONCADA

San José, Mayo 8 de 1947.

NERVOCOLA

COMBATE la Neurastenia y el Abatimiento Mental. Es medicamento vigorizador de los sistemas nervioso y muscular, actuando además como

GRAN RECONSTITUYENTE FISICO Y MENTAL

UNA CUCHARADITA de NERVOCOLA, toma da tres o cuatro veces al día, alivia los dolores cerebrales producidos por exceso de trabajo intelectual, cansancio o fatiga muscular. Por esa razón la NERVOCOLA está recomendada a

* LOS ATLETAS
* OFICINISTAS
* PROFESORES
* COMERCIANTES
* ESTUDIANTES
* PROFESIONALES
* INTELECTUALES EN GENERAL
* MECANICOS

Y A TODOS aquellos trabajadores que necesitan restaurar su desgaste físico o mental. SU CONTENIDO en kola estandardizada, vitaminas, fósforo, calcio, minerales y otros elementos hacen de la NERVOCOLA el producto ideal contra las afecciones del sistema nervioso.

PIDA "NERVOCOLA" EN TODAS LAS BOTICAS, O AL POR MAYOR A LOS

LABORATORIOS MIRAN VICTORIA, teléfono 4875.

LA DIRECTIVA CENTRAL DE LA ANDE, NO LLENA LOS IDEALES DE DEMOCRACIA, IGUALDAD, FRATERNIDAD, ARMONIA, UNIDAD, SUSTENTADOS POR LOS MAESTROS CONSCIENTES DEL PAIS, QUE MILITAN EN SUS FILAS

DICE EN EL PRESENTE ARTICULO, LA DISTINGUIDA PROFESORA SRITA. HORTENSIA ZELAYA.

Yo no he hecho ninguna aceptación tácita de la intervención de la ANDE, en este asunto de la Escuela Argentina de Niñas. La información que yo envié fué porque la ANDE insistió en ello, y conservo una carta en que se me solicita detalles referentes a él. Al contestarles, hice también la advertencia de que este asunto sólo correspondía, a la Secretaría de Educación Pública.

Las informaciones que podían presentar ambas partes, eran incompletas pues las declaraciones exactas escritas, no verbales, solo la Secretaría de Educación las tenía en su poder.

Bien sabido es de toda persona medianamente ilustrada, que los juicios se forman, en las informaciones escritas, no en conversaciones, ni mucho menos en chismes. Los notables jurisconsultos, dieron su dictamen sobre las declaraciones escritas en la Secretaría de Educación. Para comprobarlo publico también la certificación que al respecto dá la Secretaría de que los datos son los que allí se guardan.

Jamás, fui a pedirle auxilio ni intervención a la mencionada Asociación pues además de saber que ella no tenía ninguna fuerza legal para dármelo, también conocía de antemano, la forma que con respecto a mí se pronunciaría, por los rumores que corrían entre las maestras quejosas.

Como ya los abogados hicieron un estudio detenido, en forma concienzuda, en que se demuestra claramente la posición de parcialidad de esa agrupación, frente a mí, es obvio insistir, y tratar de desmentir a personas que carecen del conocimiento de nuestras leyes, y que dan otro giro a las cosas, del que realmente tienen, acomodando los hechos, a situaciones que sólo responden al objetivo perseguido por ellos.

La DIRECTIVA CENTRAL DE LA ANDE, no llena los ideales de democracia, igualdad, armonía, fraternidad, unidad, sustentados por los maestros conscientes del país, que militan en sus filas.

Es un Centro donde tienen ancho campo, la intriga, la maledicencia y la venganza. Me atrevo a asegurar esto, porque yo he sufrido tas intrigas, la maledicencia, y las represalias de dos de sus altos dirigentes, que me fué posible comprobar en diferentes ocasiones, cosa inconcebible en una entidad de su seriedad, donde no debe caber la intriga, ni mucho menos los resquemores personales, ni la persecución de maestros. La Asociación no debe ser un instrumento manejado por determinado grupo político, para ir en contra de aquellos educadores que difieren en el criterio, de la mayor parte de sus directivos, quienes están en la obligación de cumplir fielmente con el artículo primero, del capítulo segundo de sus estatutos, que en el inciso b) dice: la asociación no tendrá carácter político ni sectario.

La señorita Emma Gamboa, Vice-Presidenta de esa Asociación, es la que lleva el timón de la misma y ha pretendido constituirse en un cuarto poder dentro del país, ordenándole al Presidente, y al Ministerio de Educación Pública, el camino que deba seguir, en los conflictos de los maestros. Lo más grave es que ella en forma antojadiza, de acuerdo con sus rencores, formando criterio a su modo, basado en decires, pretende que se cumpla su voluntad hitleriana, pero ha de saber, que muchos maestros podrán estar con la boca abierta, oyendo sus prédicas, pero que otros no comulgan con sus ideas de dominio e imposición, dentro de una asociación que debe marchar acorde con la idiosincrasia del país, de verdadera democracia, de libertad de expresión, donde los Poderes Públicos, las entidades existentes, o asociaciones gremiales, deben someterse a la crítica sana o fuerte, de los ciudadanos o de sus afiliados, ya que éstos están en su derecho de criticar, pida, los procederes de los Poderes Públicos o de las asociaciones a que pertenecen, que son responsables de sus intereses.

Sin embargo, todos los miembros de la DIRECTIVA CENTRAL DE LA ANDE, no tienen la amplitud de criterio que les debían ser características, para poder orientar al gremio de maestros, por senderos de la más pura democracia, de igualdad, de solidaridad y de confraternidad.

Si la DIRECTIVA CENTRAL DE LA ANDE, no se coloca sobre un nivel superior, donde no se infiltren las pasiones políticas, ni se persiga a los maestros por resquemores personales, la ANDE irá muy pronto al suelo hecha girones, por culpa de aquellos que no supieron mantener en alto, la bandera de una CULTURA SUPERIOR.

Hortensia Zelaya del Castillo

San José, 7 de mayo de 1947

Señor don Arturo Solano Monge
Oficial Mayor de la Secretaría
de Educación Pública
Presente.

Estimado don Arturo:

Me permito solicitarle por este medio, una constancia o certificación de que para el estudio completo de la información levantada en esa secretaría, se hizo copia exacta de todos los documentos, que se guardan allí y que dan un total de 52 folios, ya que los señores miembros de la Directiva de la ANDE, aseguran que los abogados encargados, lo hicieron en forma parcial.

Para mi propia satisfacción ante esa secretaría y ante los señores abogados que tuvieron la gentileza de hacer tan cuidadoso y valioso estudio, le ruego extenderme la certificación solicitada.

De usted Atta. y S. S.,

Hortensia ZELAYA

San José.
Arturo Solano Monge,
Oficial Mayor de
Educación Pública,
Hace constar:

que la señorita Hortensia Zelaya sacó copia completa de los documentos que constan de 52 folios relacionados con una información levantada en la Escuela República Argentina de Niñas de esta ciudad.

San José, a los ocho días del mes de mayo de mil novecientos cuarenta y siete.

Arturo SOLANO MONGE

NUTRA SUS NERVIOS CON BASTANTE HIERRO

Los hombres y mujeres nerviosos y malhumorados que sufren trastornos con facilidad y muchas veces se fatigan, necesitan bastante hierro y cuanto antes hagan caso de este consejo tanto mejor será su salud.

En cada una de los millones de cláusulas que componen su cuerpo, el hierro desempeña un papel importante, en realidad, todo su cuerpo debe tener una previsión suficiente de hierro; de lo contrario resultará inevitable un estado de lasitud, nerviosidad y quebrantamiento en general.

Los prominentes hombres de negocios, hombres vigorosos que dirigen las industrias a pura fuerza, saben esto, o si no lo saben son lo bastante listos para tener un médico que sí lo sabe.

EL FERRIZAN — la nueva combinación de hierro y otras substancias que producen fuerza y que son distribuidas en las farmacias, es una necesidad para más del cuarenta por ciento de hombres y mujeres, porque los alimentos de la actualidad no contienen hierro suficiente para proporcionarle al cuerpo la cantidad que necesita.

Los hombres y mujeres débiles, delgados, nerviosos, tímidos y faltos de un desarrollo vigoroso, para toda la gente que se encuentra en esas condiciones, el FERRIZAN es recomendado y vendido por todos los buenos farmacéuticos.

Sométalo a prueba hoy mismo.

Gases en el Estómago Molestan el Corazón

MUCHOS CASOS DE PALPITACIONES SON CAUSADOS POR LOS GASES

La presión ocasionada por gas en el estómago no sólo produce náuseas y gran malestar, sino que resulta perjudicial en muchos casos.

Si después de comer el estómago se siente inflamado o hay una sensación de presión, dificultad al respirar y dolor en la región del corazón, se puede decir que la acidez del estómago está creando gas que al ascender hace presión contra el corazón Esta es frecuentemente la razón de la dificultad en la respiración y los agudos dolores que se sienten

Sea la persona joven o entrada en años, la formación de gas en el estómago es un síntoma penoso que demanda inmediata y cuidadosa atención

Para librarse de este gas pronto, para limpiar el estómago y neutralizar el ácido en él tome NEUTRACID después de cada comida o cuando sea necesario Da prácticamente alivio instantáneo

Ustedes encontrarán NEUTRACID en venta en todas las farmacias en forma de polvo. Cuesta muy poco, pero esté seguro en que le den el verdadero NEUTRACID

La Flema del Asma

El Asma y la Bronquitis, con sus ataques desesperantes y violentos, envenenan el organismo, minan la energía, arruinan la salud y debilitan el corazón. La primera dosis de Mendaco, comienza a circular en la sangre aliviando los ataques. La disolución de la flema y los ahogos asegura respiración fácil y sueño reparador. Mendaco en forma de tabletas fáciles de tomar, alivia el asma y la bronquitis con rapidez. La acción es muy rápida aún cuando se trate de casos rebeldes y antiguos. Mendaco ha tenido tanto éxito que es usado por miles por todo el mundo. Obtenga Mendaco en su farmacia hoy mismo.

Mendaco
Para el Asma y la Bronquitis
Distribuidores—Costa Rican Trading Houses Inc., San José, C. R.

EN AGOSTO SE CELEBRARA EN . . .

VIENE de la Página NUEVE

de los cinco países centroamericanos, observadores de México, Panamá y Cuba.

Este evento será sin duda alguna de mucha importancia, dada la preocupación que está despertando en todo el mundo la lucha contra la tuberculosis. Costa Rica, en ese sentido, marcha a la cabeza de Centro América y está cooperando decisivamente a la campaña que se libra internacionalmente contra la "peste blanca" en Centro América.

Servició cablegráfico de la "UNITED PRESS"

Es sabido que el exceso de ácido úrico es la causa más frecuente de los dolores e inflamaciones que atacan las coyunturas. Los microscópicos cristales de ácido úrico presentan el aspecto de trozos de vidrio. Es fácil comprender cómo irritan y laceran los tejidos de las articulaciones.

Las Píldoras De Witt para los Riñones y la Vejiga se elaboran especialmente para combatir estos dolores.

Por su acción directa sobre los riñones—importantes órganos de eliminación—facilitan la expulsión del exceso de impurezas, tales como los cristales de ácido úrico.

Las Píldoras De Witt son un medicamento fácil de tomar. Cincuenta años de éxito son su mejor recomendación.

En frascos de dos tamaños, con 40 y 10 píldoras.

Píldoras DE WITT
PARA LOS RIÑONES Y LA VEJIGA

CEMENTO AMERICANO

PORTLAND de la FAMOSA MARCA

"MONOLITH"

a ₡ 11.50

EDUARDO HUTT
Teléfono 3261

RODOLFO ESQUIVEL
Teléfono 2667

50 varas al Norte del Teatro Adela

ESTIMULO A LA AGRICULTURA Y A LA PEQUEÑA . . .

VIENE de la Página NUEVE — con las nuestras, por su pequeño presupuesto [illegible] del giro y las condiciones peculiares de la raza, costumbres y modalidad del pueblo. En todas ellas Estado.

Tengo a la vista, entre mis papeles de estudio, la organización de las Municipalidades de otros países; especialmente, de las que tienen alguna analogía con la nuestra, la obligación de contemplar entre las disposiciones primordiales, el estímulo de la agricultura y la pequeña industria, lo cual me ha animado a hacer a Ud. las sugestiones anteriores.

Me es grato suscribirme de Ud. muy Atto. S.,

Ricardo Jinesta
Inspector General de Hacienda Municipal

BANCO NACIONAL de COSTA RICA

SECCION FOMENTO DE LA PRODUCCION AGRICOLA AVISA AL PUBLICO EN GENERAL

Que por disposición del Consejo Nacional de Producción en su deseo de contribuir al abaratamiento del costo de la vida, en la medida de sus posibilidades, no obstante la pérdida que esta medida en beneficio del consumidor le ocasiona, ha sido acordada una nueva rebaja de ₡ 5.00 por quintal en el precio de venta de sus frijoles que, junto con la que se había acordado en días pasados, hacen un total de ₡ 10.00 por quintal. En consecuencia, los precios de venta de sus granos quedan en la siguiente forma:

MAIZ BLANCO NACIONAL,
primera calidad, a ₡ 0.20 la libra, en bolsas de 2 y de 5 libras. También en sacos de 2 quintales, a razón de ₡ 20.00 el quintal, peso bruto, con saco.

FRIJOLES NACIONALES,
primera calidad, a ₡ 0.45 la libra, en bolsas de 2 y de 5 libras. También en sacos de 2 quintales a razón de ₡ 40.00 el quintal, peso bruto, con saco.

ARROZ EXTRANJERO,
primera calidad, a ₡ 0.55 la libra, en bolsas de 2 y de 5 libras. También en sacos de 1 quintal, a razón de ₡ 50.00 el quintal, peso bruto, con saco.

LUGARES DE VENTA:

Bodega "Los Leones", costado norte del telar del mismo nombre, situada en avenida 7, entre calles 6 y 8. Bodega situada al costado sur del Estadio Mendoza, frente a la vía férrea del Ferrocarril Eléctrico al Pacífico. Además, en cantidades de 1 saco en adelante, pueden solicitarse en las bodegas del Almacén Central de Depósito, S. A., Almacenes Generales de Depósito S. A., Depósito Agrícola de Cartago, S. A. y Almacén de Depósito de Alajuela, S. A.

NOTA: Se informa a los agricultores, que los precios de venta al consumidor NO AFECTAN EN ABSOLUTO los precios mínimos vigentes que protegen al productor.

Quince minutos de noticias del día compiladas por los servicios internacionales de la Prensa Asociada. Todas las noches desde las 7.45 a 8.00 P. M.

Por medio de la
EMISORA
T. I. P. G.
San José, Costa Rica
La Voz de la Víctor
625 Kc. — 9615 Kc

Este documento es propiedad de la Biblioteca Nacional de Costa Rica "Miguel Obregón Lizano" del Sistema Nacional de Bibliotecas del Ministerio de Cultura y Juventud, Costa Rica.

Nueva e insospechada belleza
dará a sus manos, el
ESMALTE *para las* UÑAS
DURA-GLOSS
en 22 diferentes colores de tonos precioso, que dan un brillo parejo y resplandeciente. Este es el esmalte que se adhiere muy bien porque contiene el asombroso fijador "Christallyne", que no resquebraja ni se cae.

DE VENTA EN TODAS PARTES

Insista en que le den DURA-GLOSS cuando necesite un esmalte bueno, fino y duradero,
y sus manos lucirán más bellas
PANATRA, Ltda. Distribuidores Exclusivos. — Teléfono 4825

El sentido fallecimiento del Lic. don Alberto Moreno Cañas, ex-Ministro de Costa Rica en París

El domingo último a las nueve de la noche dejó de existir en esta ciudad, el licenciado don Alberto Moreno Cañas, hermano que fuera del siempre recordado doctor don Ricardo Moreno Cañas y quien tenía fundado su hogar, con la distinguida dama doña María de los Angeles Velázquez de Moreno Cañas. Caballero sin tacha y modelo de ciudadano, su muerte enluta a familias altamente apreciadas de la sociedad costarricense que ha sido intensamente conmovida con tan sensible suceso que somos los primeros en deplorar. Ocupó el licenciado Moreno Cañas la elevada posición de Enviado Extraordinario y Ministro Plenipotenciario de Costa Rica en París, alto cargo donde puso de relieve sus brillantes ejecutorias — y colocando en sitio de honor, el buen nombre de su patria en Europa. Años más tarde retornó al país y desde entonces se dedicó a sus importantes labores dentro de su profesión el hombre de bien, unánimemente estimado en todas las esferas sociales de la república donde deja un recuerdo imperecedero. La intelectualidad costarricense con su deceso, se resta un elemento por mil títulos distinguido y a quien lo enaltecieron las más envidiables cualidades. Ayer a las nueve de la mañana se verificaron sus funerales en la Iglesia de Nuestra Señora del Carmen, de donde siguió luego el cortejo hacia el Cementerio General. Al deplorar tan sensible suceso LA TRIBUNA acompaña de todo corazón el sufrimiento de la muy querida casa amiga y por este medio hace llegar su más cariñosa expresión de condolencia a su señora esposa doña María de los Angeles Velázquez de Moreno Cañas, a sus hijos las señoritas Ana Isabel y a María de los Angeles Moreno, a su hijo el amigo don Carlos Alberto Moreno Velásquez, a sus hermanos doña Clarita Moreno Cañas viuda de Martínez Suárez, al licenciado don Fabio Baudrit G. y a doña Mercedes de Baudrit, a doña Luisa Moreno viuda de Jiménez, a don Juan Francisco Montealegre Gutiérrez y a doña Otilia Moreno de Montealegre, a la familia Velázquez-Díaz Granados y demás deudos en general.

Lic. Don ALBERTO MORENO CAÑAS

¡LECHE sana y de rico sabor!
dice ELSIE, la VACA BORDEN
LA PREFERIDA EN TODO EL MUNDO

Prop. Artística Reserv. Copr. 1942 Borden Co. E-45-148

MATRIMONIO MORA GUELL-LOPEZ ORTIZ EN CARTAGO

Próximamente se efectuará en la ciudad de Cartago, el matrimonio del caballeroso joven don Rodrigo Mora Güell, con la bella señorita Lygia López Ortiz, elementos que gozan del aprecio general de todas sus amistades, dadas sus cualidades y demás merecimientos. LA TRIBUNA los saluda atentamente, deseándoles una felicidad sin límites.

Palabras textuales de una admiradora de Poliflor—

Me gusta la Poliflor porque se aplica fácilmente, es antiséptica, preserva, deja una agradable fragancia y produce un brillo parejo y duradero, y es pues muy económica

INTERNATIONAL AGENCIES AP. 186 TEL. 2826 SAN JOSE
DISTRIBUIDORES EXCLUSIVOS

HOY SALE PARA LOS ESTADOS UNIDOS DON FRANCISCO SABORIO

Hoy por la vía aérea sale rumbo a los Estados Unidos de N. A., nuestro apreciado amigo don Francisco Saborío, distinguido miembro de la sociedad de Alajuela. El estimable viajero se dirige hacia aquella gran nación donde se encuentra su señora esposa y su hijo el jovencito Francisco Saborío, quien será sometido a una segunda operación. Con deferente simpatía LA TRIBUNA despide al distinguido viajero y amigo, deseándole una feliz travesía y el mejor éxito de la intervención quirúrgica de su querido enfermo.

HOY REGRESAN DE LOS ESTADOS UNIDOS DON JOHN OTTO KNOHR Y SEÑORA

Hoy regresan de su viaje a los Estados Unidos de Norte América, los jóvenes esposos don John Otto Knohr y su bella señora, doña Cecilia Castro Pacheco de Knohr. LA TRIBUNA les presenta su atento saludo de bienvenida.

OPERADA EN LA CLINICA BIBLICA Dª BINA CAMPOS DE SANCHO

En la Clínica Bíblica sigue mejor de la operación a que hubo de ser sometida, la estimable señora doña Bina Campos de Sancho, esposa del licenciado don Narciso Sancho Rodríguez, apreciables vecinos de Naranjo. LA TRIBUNA hace votos porque restablezca pronto.

DE MEXICO

Próximamente regresarán de su viaje a la hermana república de México, la apreciable joven señora doña Lydia Montoya de Meza, esposa de don José Rafael Meza, el conocido jugador del Club Sport Cartaginés Fello Meza en unión de sus cautro hijitos Lydia María y Fellito y dos gemelitos que acaban de nacer en la capital de la nación azteca. También retorna a la patria la gentil señorita Hortensia Montoya Loría quienes vuelven a Costa Rica donde su hogar fundado por el honorable ciudadano don Custodio Montoya Monge y su apreciabilísima señora esposa doña Laura Loría de Montoya sufren el dolor de haber perdido a sus tres hijos los inolvidables jóvenes don Rafael, don Víctor Manuel y don Luis Fernando Montoya Loría, trágicamente fallecidos el Viernes Santo último en Puntarenas y conmovido este suceso a toda la república. LA TRIBUNA les adelanta su atento saludo de bienvenida, unido a la más cariñosa expresión de condolencia.

MUNDO SOCIAL

NUEVA
CREMA DESODORANTE DE DOBLE ACCION

ARRID EVITA MANCHAS Y OLOR EN LAS AXILAS
SIN IRRITAR LA PIEL
Arrid le ofrece una doble protección contra el desagradable olor del sudor. Resguarda a *usted* contra el mal olor, y a su *ropa*, contra las manchas. Arrid es un desodorante de delicada fragancia, con la fina textura de una crema de belleza. Se desvanece instantáneamente en los poros . . . surtiendo efecto inmediato. Con Arrid puede usted despreocuparse por completo, y divertirse a sus anchas, dondequiera que esté —sin tener en cuenta el calor. Proteja su pulcritud y encanto con Arrid . . . empiece a usarlo hoy mismo.
Precios: ¢2.50 y ¢1.00
ARRID
El Desodorante Que Más Se Vende

COSTA RICAN TRADING HOUSE LTD.

FIESTA DE DESPEDIDA DE SOLTEROS

El próximo sábado en la noche en la casa de habitación del doctor don Nilo Villalobos y de su apreciable señora esposa doña María Isabel Dobles de Villalobos, las amistades de su sobrina la bella señorita Margarita Dobles Viloria y de su prometido el joven guatemalteco don Fernando Alberto Colina, les obsequiarán una fiesta, con ocasión de sus próximas nupcias. El baile para el que existe enorme entusiasmo por asistir, dará comienzo a las nueve de la noche con una de las orquestas de la capital.

Si conviene combatir el exceso de
ACIDEZ GASTRICA
conviene el laxante . . .

SAL HEPATICA
rápido... efervescente... eficaz

DON ADRIAN MATAMOROS DE NARANJO

Procedente de Naranjo estuvo en San José, el apreciable joven don Adrián Matamoros, hijo del acaudalado agricultor don Juan Mercedes Matamoros.

LA SALUD DE DOÑA ERMELINDA DE NAVARRO

Ha seguido mejor de su enfermedad, la gentil señora doña Ermelinda de Navarro Bolandi. LA TRIBUNA lo celebra mucho.

LA FIESTA DE SAN ISIDRO LABRADOR EN BARBA

El diecisiete y dieciocho de los corrientes en Barba se llevará a cabo la Fiesta de San Isidro Labrador para cuya celebración se ha preparado un excelente programa con la cooperación de numerosísimos y estimables vecinos de aquel lugar.

Esta tarde se verificarán los funerales y entierro de don Max Jiménez Huete

DON MAX JIMENEZ HUETE

Hoy a las cuatro de la tarde en la Santa Iglesia Metropolitana, se verificarán los funerales del recordado escritor y artista nacional don Max Jiménez Huete, cuya muerte acaecida recientemente en Buenos Aires República de Argentina ha causado enorme tristeza en el corazón de los suyos. Vida consagrada por entero al arte, su nombre y sus obras fueron discutidas y elogiadas en el exterior y deja también varios y muy interesantes libros. Viajó por el mundo entero y de de todos los países trajo sus inquietudes y últimamente había salido rumbo a Santiago de Chile de donde había llegado a la capital bonaerense la víspera de su sentido fallecimiento. Procedió de un hogar que dió lustre al ambiente social del país y el que formaron en otrora don Roberto Jiménez y doña Anita Huete de Jiménez, desgraciadamente ya también desaparecidos como su otra hija Inesita y los que dejaron todos, recuerdos imborrables.

LA TRIBUNA reitera sus más cariñosas expresiones de condolencia a su esposa doña Clemencia Soto de Jiménez, a sus hijos gemelitos Roberto y Alvaro, padres y hermanos políticos y demás deudos.

"Las prefiero DELGADAS" dice PACO EL FLACO

Para un rostro irresistible
A caricias de la amada
Use Ud. la hoja flexible
La buena Gillette Delgada*

*Llámase también Roja o Dorada

DE CARTAGO

Procedente de la ciudad de Cartago tuvimos el gusto de saludar entre nosotros ayer, a la encantadora señorita Josefita Mata.

PARA ALAJUELA

Para el Barrio de La Agonía de Alajuela salieron a radicar, don Custodio y don Eberto Cordero.

¿DOLOR DE GARGANTA?
El Antiséptico Listerine alcanza las superficies más recónditas de la garganta...destruye millones de gérmenes.
No descuide el dolor de garganta que tan frecuentemente acompaña al resfriado. El momento de combatir cualquier infección es al instante que empieza. Por eso ataque los gérmenes antes de que lo ataquen a Ud. Haga gárgaras con Antiséptico Listerine puro inmediatamente!
En pruebas realizadas durante más de 12 años, aquellos que hicieron gárgaras con Antiséptico Listerine dos veces al día, tuvieron menos resfriados—generalmente mucho más benignos,—y menos dolores de garganta que los que no usaron Antiséptico Listerine.
LISTERINE Pronto! CONTRA RESFRIADOS
LAMBERT PHARMACAL CO. • St. Louis, Mo., U. S. A.

JUGO FRESCO
DE NARANJAS DEL PAIS
AZUCAR REFINADO
Y AGUA CIENTIFICAMENTE PURIFICADA Y CARBONATADA
ESO ES
Orange-Crush
MARCA REGISTRADA
UN PRODUCTO NETAMENTE NACIONAL
PRUEBELO AHORA
ES DELICIOSO

"LIBERTAD" HARA UN RECORRIDO...

VIENE de la Página NUEVE —

bana a Miami y de esta ciudad, capital del Estado de Florida, continuarán el recorrido en tren por las metrópolis comprendidas en el itinerario de esta tournée.

Además, se comprometen los promotores a alojarlos en hoteles de primera categoría, a suministrarles alimentación de primera calidad, lavado de ropa, atención médica constante, mientras dure la jira y reconocimiento de una suma que oscila entre 500 y 600 dólares por cada encuentro librado.

El regreso al punto de partida asegura también este contrato, se harán los futbolistas libertos por vía aérea, corriendo el valor de los pasajes a cargo también de los promotores.

Después de considerar como excepcionales las condiciones de esta proposición, dispuso aceptarlas el Consejo, concediendo permiso al señor Castro Gamboa, representante de este organismo, para formalizar la negociación con los empresarios proponentes.

Sin lugar a dudas, este contrato es el que mayores ventajas contiene entre todos los que han sido propuestos a equipos costarricenses de futbol y de otras modalidades deportivas.

Libertad, concedido este nuevo permiso para prolongar su jira por los Estados de la gran nación norteamericana, iniciará esta nueva etapa el martes o miércoles de la semana próxima, embarcando en La Habana hacia la alegre ciudad de Miami. Es así como, en condiciones tan ventajosas, por primera vez en la historia del balompedismo costarricense, uno de sus equipos representativos, actuarán en la gran nación del Norte.

LA TRIBUNA desea muchos éxitos a La Libertad en su nueva jira.

DE PUNTARENAS

Procedente de Puntarenas se encuentra en San José don Adolfo Suárez dueño del "Hotel La Riviera" del Puerto del Pacífico, y su estimable señora esposa doña Lía Bermúdez de Suárez, quienes vinieron a recibir a su hijo don Adolfo Suárez que estudia en los Estados Unidos de Norte América. Aprovechamos la oportunidad para presentarles su atento saludo de bienvenida.

El Artritis Tratado de Modo Nuevo y Rápido
Ayudando a disolver y remover del organismo los venenos y ácidos que son a veces la causa de los entiesamientos, dolores e hinchazones del artritismo, la preparación Romind ayuda a dar salud y felicidad a los pacientes. Miles de personas han experimentado estos beneficios. Poco después de la primera dosis de Romind, se alivian los dolores, entiesamientos e hinchazón del Reumatismo, Artritismo, Ciática, Neuritis y Lumbago. Los Músculos y las articulaciones comienzan a trabajar. El paciente al ir adquiriendo su actividad normal, puede trabajar y volver a gozar de la vida. Obtenga Romind en su farmacia hoy mismo.
Distribuidores—Costa Rican Trading House Inc., San José, C. R.

PARA GOLFITO

Salen a radicar a Golfito Mr. William E. Ellis, su estimable señora esposa doña Marina Ca-

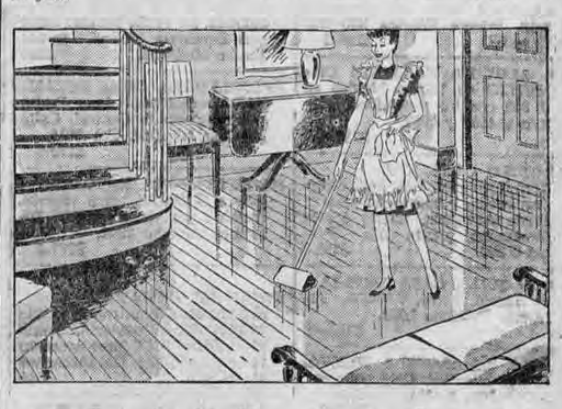

¡Dé más belleza a su hogar!
Los pisos de su casa juegan papel importantísimo en el lucimiento de sus muebles . . . y por esto ellos deben estar siempre limpios y pulidos. Ya sea en pasta o líquida, la CERA JOHNSON'S es excelente para darles brillo y protegerlos. Muchas personas prefieren—cuando el piso es nuevo—usar la CERA JOHNSON'S en pasta primero, y luego la CERA JOHNSON'S líquida, que limpia y pule a la vez.
Recuerde también que la CERA EN CREMA JOHNSON'S es excelente para limpiar y pulir los muebles y hacerlos más atrayentes. ¡Use CERAS JOHNSON'S!

CERA JOHNSON'S, *en pasta o líquida, para pisos de madera, mosaico, linóleo, muebles y artículos de madera.*
CERA EN CREMA JOHNSON'S, *limpia y encera muebles, refrigeradoras, pantallas, cuadros, artículos de cuero, teléfonos, objetos cromados o esmaltados, etc.*
CERA JOHNSON'S

UVAS y MANZANAS
CHILENAS
RECIBIO LA CANTINA
"EL MANZANERO"
SERVICIO A DOMICILIO - TELEFONO 3143

Este documento es propiedad de la Biblioteca Nacional "Miguel Obregón Lizano" del Sistema Nacional de Bibliotecas del Ministerio de Cultura y Juventud, Costa Rica.

Avisos Económicos

Los avisos económicos que se inserten en esta sección se regirán por la siguiente tarifa: Veinte palabras un colón cincuenta céntimos por cada inserción y siete y medio céntimos la palabra adicional. Cuatro será el mínimo de publicaciones

ALQUILERES

POR AUSENTARME DEL PAIS alquilo amueblada mi casa de habitación en el Barrio González Lahmann 75 varas al Norte, Matute Gómez. Es amplia y confortable. Tiene teléfono, refrigeradora y cocina eléctrica. Llamar teléfono 3078 Almacén El Globo, Antonio Herrero García. 3248-8

ALQUILO DOS CASAS 5 APARTAMIENTOS cada una, alto y bajo, 350 varas al Sur de los Hinodoros Plaza Víquez. Teléfono 3840. 3254-8

GARAGE.—EN CASA SITUADA 125 varas Sur Colegio de Señoritas, alquílase garage independiente. Informes en la misma casa. 3253-8

SE ALQUILA: CASA alrededores bodegas del Pacífico. ₡ 125. Tel. 3402. 3249-8

SE ALQUILAN DOS APARTAMENTOS amueblados, teléfono, agua caliente, garage, informes 2 a 6 p. m. teléfono 4434 apartado 1440. Luis Azuola. 3225-8

DESEO ALQUILAR CASA amueblada dos o tres dormitorios. Teléfono 2553. 3214-8

SE ALQUILA APARTAMENTO Grande sin muebles, 2 baños, jardín. Informes Teléfono 4434 2 a 6 p. m. Apartado 1440. L. Azuola. 3229-8

DOY EN ALQUILER (BARRIO SAN BOSCO) confortable casa amueblada (esquinera). Tiene refrigeradora, teléfono, agua caliente, garage, tres dormitorios, jardines, patio. Informa teléfono 5849. 3181-8

SE ALQUILA CASA grande, jardines, garage, derecho de luz, del 15 en adelante. Línea Tranvía San Pedro, esquina frente Jabonería Vargas. 3188-8

EN CASA CENTRICA ALQUILASE cuarto con alimentación o desayuno, agua caliente. Esquina Norte Teatro Moderno, 225 varas Este Nº 127. 3171-8

ALQUILO LINDA CASA DE cemento en Barrio México. Amueblada. Agua caliente. Teléfono. Garage, jardín y patio grande. Teléfono 4737. 3167-8

TO LET THREE ROOMS UNFURNISHED; modern apartment, hot water, telephone, garden; best residencial quarter. Information 5102. 3147-

CASA EN PASEO COLON, SE alquila, seis dormitorios, hermoso hall, comedor, cocina, servicios sanitarios, corredor y jardín. Teléfono 3626. 3144-8

EN CASA DE FAMILIA HONORABLE alquila un cuarto amueblado con o sin alimentación. Puente Fábrica 250 Sur Casa 62. 3146-8

SE ALQUILA CASA DE CEMENTO en Barrio México en ₡ 300 con luz y teléfono. Llamar a 4987 y 5957. 3137-8

ALQUILO CASA, TRES dormitorios amplios, hall, comedor, cocina y cuarto servicio. Barrio Aranjuez, frente doctor Oreamuno, planta alta. Precio ₡ 250. 3191-8

SE ALQUILA CASA AMPLIA en Barrio Otoya. ₡ 300.00. Informes Teléfono 1088. 3182—8

CASA SE ALQUILA NUEVA, Barrio Hispano. Cien colones. Aserradero Rudín. 3173-8

MAQUINARIAS

VENDO CATERPILLAR D6 ANGLEDOZER en perfectas condiciones. Teléfonos 2675-4445. 3221-19

TRACTOR CATERPILLAR D6 véndese ocasión. Informes teléfono 4434 2 a 6 p. m. apartado 1440 Luis Azuola o Roberto Bresciani. 3224-19

AUTOMOVILES

CAMION CHEVROLET vendemos en perfecto estado. Seevers, Naranjo. 3199-11

SE VENDE CAMIONETA REPARTO cerrada ¾ tonelada Dodge 1947. Informa Madrigal teléfono 4901. 3170-11

FORD 41 - CHEVROLET 31 vendo baratos. Magnífico estado. Verlos estación Pacheco. Teléfono 3443. 3162-11

VARIOS ESPECIALES

COLCHAS ₡ 8.50. Manteles con 6 servilletas ₡ 10. Cortinas, Damascos, Chaquetas. Nueva Distribuidora 100 varas Oeste Botica Francesa. Nº 2088.

FABRICA DE MUEBLES ENRIQUE GOMEZ Y CIA. LE OFRECE MUEBLES a su sola firma. 125 varas al Este Teatro América. Teléfono 5634. 2918

DR. M. VALENZUELA CANET, DENTISTA, CIRUJANO (Universidad Northwestern) 300 varas Norte de "La Tribuna". Clínica Figueres. HORAS: 8 a 11.30 a. m. y de 1 a 6 p. m.

VARIOS

SE VENDE AVION: STINSON Reliant, cinco pasajeros, completo con radio e instrumentos, y dos motores adicionales. Para entregar en Costa Rica. Detalles teléfono 5890. 3251-4

DOCTOR VILLALON.—MEDICO Homeópata Facultado.—Crónicas, Agudas, Desahuciadas.—225 varas Sur del Puente de la Fábrica.—San José. 3212-4

2 PROYECTORES SONOROS de 35 M. M. con linternas de 30 amperios en buenas condiciones, SE VENDEN. Pueden verse en el Taller de Radio Moderno de Ricardo Dorado. 3228-4

SORBETERA DE 10 LITROS con motor acoplado y una de 30 para trasmisión, vendo. Teléfono 5257. 3206-4

CAFETERA GRANDE compro no importa el estado. Teléfono 5257. 3205-4

HUMBERTO BORGE C. SE pone nuevamente a las ordenes de sus antiguos clientes EN TRABAJOS DE EBANISTERIA, con especialidad, trabajos de mobiliarios para Tiendas. Me hago cargo de construcciones puertas y ventanas. Bajos de Amón; Taller de Don Héctor Artavia. 3165-4

VENDO: COLECCION LEYES PATRIAS, 1945 inclusive; Película histórica costarricense (11 Abril 1917); Primera edición Comgos Carrillo (1841). Luis Castro Ureña. 3161-4

VENDO DERECHO LUZ APARADOR comedor, Aparador y mesa cocina. Lámpara sala, tocador espejo, cuerpo entero. Tel. 3036. Odilia de Bremaud. 3174-4

TALLER DE RELOJERIA Y joyería, José Rojas M., ex-socio de la Relojería Chapatte. 50 v. Norte de La Despensa, se pone a sus ordenes. 3178-4

RESORTES PARA MUEBLES, de 8 vueltas, a ₡ 56.00 la gruesa y ₡ 4.80 la docena y damascos en lindo surtido ofrece el Almacén Luconi. Teléfono 2720. 3148-4

MOTOCICLETA "HARLEY Davidson. Completamente nueva, aro 16, llantas 500, bien equipada. Se vende barata. Informes Zapatería Molina, frente Teatro Moderno. 3190

APICULTORES, CERA ESTAMPADA vendemos.—Juan Rudín e hijos. Avenida Central. Calle 29. Casa Nº 2784. Tel. 3816. 3179-4

REGISTRADORA NATIONAL Marca ₡ 699,95, tira tiquete, recibido pagado y crédito. Informes teléfono 1944. 3177-4

TIENE SU ROMANA defectuosa, descontrolada o quiere pintarla, o instalarla, llame al Teléfono 1087 inmediatamente será atendido. Garantizamos el trabajo. xx-4

SE VENDE TORO PURA RAZA Ayshire, entenderse Administrador Finca "Caja", Teléfono Rural 20 o Auditoría Seguro Social. 2962-4

LE DEJAMOS SUS PISOS DE madera como nuevos consulte nuestro plan de servicio. Arturo Jiménez y Cía. Ltda. Tel. 4014. 2914-4

ARENA DE MAR, ARENA DE RIO, piedra y arenón de río de primera calidad. Empresa Ramiro Castro C. Tel. 1885. xx5

EL LIBRO DE LA NIEVE: "Los Cuentos de mi Tía Panchita", ya está a la venta en el Almacén Castro Quesada Sucs. 2915-4

OBJETOS PERDIDOS

PERDIOSE LIBRETA Ahorros Banco Anglo Nº 2765. Favor entregarla esta Administración. Gratificaremos. 3241-9

EMPLEOS SOLICITUDES

NECESITAMOS OBRERAS que quieran especializarse. Mayores de 22 años. Solteras que vivan en San José. Exigimos referencias. Dry Cleaning Canadá. 3209-5

COCINERA CON BUENAS recomendaciones se necesita. Informes Teléfono 2250. 3202-5

NECESITASE SIRVIENTA, INUTIL presentarse sin buenas recomendaciones. Pagase buen sueldo, casa Nº 311. 150 varas al Norte de la Pulpería La Luz. 3145-5

SE NECESITA EMPLEADA QUE cocine y lave. Buen sueldo. Recomendaciones y carta de salud. Casa 1148; 250 vrs. Norte de "La Flor de Otoya". 3166-5

WANTED: SECRETARY must be English stenographer also speak and translate Spanish fluently and accurately. Tel. 5890. 3183-5

CREMA ORIENTAL
PARA QUITAR LAS PECAS Y MANCHAS DE LA CARA
BOTICA ORIENTAL

ESPECIALIDADES

CONTRA-INFLUENZA GRILLO. Tome cuatro cápsulas para detener ese trancazo o gripe. Su botica las tiene. CAPSULAS GRILLO CONTRA INFLUENZA! 3158-12

¿ESTREÑIMIENTO?
"Laxante 66"
DE
LUYTIES
(JIDA LUTIS)
¡NO HAY MEJOR!
Distribuidor Exclusivo:
Botica de Homeopatía.
San José.

MUEBLES

MUEBLES DE MIMBRE EN distintos juegos y estilos y piezas sueltas, encontrará en la Unión Ferretera Costarricense al Este Plaza del Pacífico. 3220-6

LEA ESTE ANUNCIO LE CONVIENE, ELOY SALAZAR. Tiene para venderle barato dos urnas grandes, una romana Toledo, tres vitrinas grandes, y una romana plataforma que pesa hasta 1000 libras, y algunos lotes de mercadería. Si le interesa llame al teléfono 3969 o en la nueva Ferretería el Mar en el Pasaje Jiménez. 3128-6

ENTRE AMIGAS: ARRIMALE las curvas para que te haga tiro! tonta, si ya disparó! Muñoz Hermanos nos hace el nido, dan muebles en abonos y sin fiador, 50 varas Oeste Banco Seguros. Teléfono 3153. Apartado 1137. 10403-6

JOSE GOLDBERG 175 varas Sur Botica Francesa, muebles en abonos favorables sin fiador. Abrigos y saquitos para señora. Teléfono 5304. 2302-6

PROPIEDADES VENTAS

VENDO DOS BUENAS fincas de lechería: (Tel. 6097). Muy bien situadas y de mucho porvenir, le informamos sin compromiso frente Botica Oriental, Oficina: QUIROS CEBALLOS. 3246-1

NO LO OLVIDE: compro y vendo propiedades. Nicolás Montero B. Tel. 2778. 3233-1

VENDO CASA en la calle principal de la Pitaya, 500 varas del Paseo Colón. ₡ 12.000. Sin intermediarios. Teléfono 5859. 3232-1

VENDEMOS UNA CASA con esquina para comercio, y un lote con árboles frutales también para construir. Teléfono 4137 ó 5908. 3229-8

EN ESCAZU VENDO finquita ¾ manzana con río, casita fácil arreglar frente carretera ₡ 13.700. con ₡ 8000. contado es suya. Chale Pacheco. Tel. 4238. 3204-1

CASA AMPLIA HERMOSA con todo confort se vende en Coronado. Teléfonos 2929. - 4790. 3201-1

VENDO CASA NUEVA, dos plantas independientes con garage, 150 varas al Norte Paseo Colón, precio ₡ 55.000., otras dos al frente ₡ 90.000. frente Plaza Víquez.

BARRIO MEXICO CASA dos plantas con otra lateral ₡25.000. GEMELAS 100 varas al Norte Jardinería "La Miflor" ₡40.000.

LOTES URBANOS para construir, magnífica situación a ₡15.000.

LOTES Ciudadela Calderón Muñoz a ₡10.00 vara.

TODAS ESTAS PROPIEDADES con magnífica renta las puede adquirir con facilidades de pago, para informes, frente al Palacio de Justicia "Sastrería La Ultima Moda" Teléfono 4777, Harold Nicholas. 3187-1

EN LOURDES DE MONTES DE OCA sin intermediarios se vende finquita pequeña frente carretera con casa luz dos aguas que no faltan produce ₡ 150 mensuales para informes Eliécer Hernández, teléfono 4841. 3175-1

SE VENDE LOTE EN CINCO ESQUINAS 10 varas frente por 50 fondo o se cambia por pool. Para informes teléfono 2435 de 9 a 11 a. m. 3135-1

VENDO HERMOSA CASA, ACEPTO automóvil, camión maderas o lote. Hago toda facilidad. Informes: Puerta Cementerio Obreros 100 varas Norte 25 Oeste. Casa Nº 2618. 3141-1

FRENTE LA LUJANESA, VENDO CASA Nº 1593 consta de sala, 2 cuartos, comedor y cocina, buen servicio sanitario informa la misma. 3150-1

VENDO CASA HABITACION en Guadalupe. Buena agua y casi nueva. Llamar al Tel. 1885, para más detalles. x-1

PROPIEDAD VENDO 100 varas Este y 50 al Norte Botica Astorga. Sin intermediarios. Infórmase Tienda Galería Francesa, bajos Teatro Ravenntós. 2746—1

UNICA OPORTUNIDAD, SE vende el mejor lote esquinero centro de la ciudad, mide 516 vs cuadradas. Informes con Francisco Acuña Z., en esta Administración. X—1111

Gestetner
Definitivamente lo mejor en Polígrafo
de fabricación Inglesa
copias por minuto
Nítido — Económico
Gestetner.
M Keith S. A.

NEGOCIOS

POR NO PODERLO ATENDER vendo o arriendo el aserradero que tengo en Siquirres. Consta de aserradero Nº 3, Caldera de vapor de 50 caballos de retorno, motor de 40 caballos, machimbradora y cepilladora de gran capacidad, winche, casa de dos pisos. Todo en estado de servicio. El que tenga interés puede dirigirse a Licenciado Guido Morales o a Pablo Hurtado en esta ciudad, casa Nº 35 frente Hotel Europa. 3168-15

TECNICOS AGRICOLAS NORTEAMERICANOS COLABORARAN CON LA SECRETARIA DE AGRICULTURA

Personal experto en agricultura tropical enviará la Secretaría de Agricultura a Costa Rica para que colabore con nuestro gobierno en el fomento agrícola en la misma forma que ya técnicos americanos lo están haciendo en El Salvador y Guatemala desde el 1º de MAYO

Misión de los técnicos en agricultura es intensificar por medios modernos aquellos cultivos de los que se obtienen los productos que más se recomiendan en la dieta del costarricense

Trabajarán independientemente del Instituto Interamericano de ciencias agrícolas de Turrialba, por cuenta del Comité Interamericano de Cooperación Científica y Cultural del gobierno americano

Nuestro gobierno ha sido informado, por medio de nuestra Embajada en Washington el deseo de la Secretaría de Agricultura de los Estados Unidos y del Comité Interdepartamental de Cooperación Científica del gobierno americano de contribuir al desenvolvimiento de la agricultura en Costa Rica, mediante el envío de técnicos agrícolas en la misma forma en que, desde el 1 de mayo de este año, están actuando ya dos prominentes peritos en cuestiones agrícolas en las repúblicas de Guatemala y de Salvador.

Uno de los fines primordiales de esta misión agrícola es la de contribuir a la intensificación de los cultivos de aquellas plantas que den productos básicos para una dieta equilibrada y rica para el costarricense. Los recientes estudios que han sido hechos por miembros del Servicio Cooperativo en cuanto se relaciona con la dietética en nuestro país, indican que es preciso mejorar en mucho, mediante cambios fundamentales en la alimentación, la dieta del costarricense. Una de las maneras de lograr interesar en el mejoramiento de su alimentación a nuestro pueblo es la de procurar ponerlo en capacidad de que pueda adquirir a más bajo precio los principales productos agrícolas. Y sobre este aspecto que, indiscutiblemente será fundamental para nuestra economía y nuestra alimentación, quieren trabajar los técnicos agrícolas que ofrece el gobierno norteamericano para que colabore en esa importante tarea con la Secretaría de Agricultura.

LAXANTE
En materia de laxantes—¡el más suave es el mejor! Sobre todo para los niños, los ancianos, los convalecientes y las personas de salud delicada. Combate el estreñimiento y mantenga su sistema limpio y sano con
LAXOL
El purgante de confianza

SE ALQUILA
TRACTOR DIESEL CATERPILLAR D-4
Con arado de cuatro discos
ARTURO JIMENEZ Y CIA. LTDA.
Teléfono 4014 — Apartado 1858

Caja Costarricense de Seguro Social
Se necesita ALQUILAR casa grande, céntrica, en HEREDIA PARA INSTALAR OFICINAS
y Dispensarios del Seguro Social.
Informes a la Auditoría de la Caja, o al teléfono 5726.

Más comodidad para los que usan
DENTADURA POSTIZA
He aquí una manera agradable de evitar las incomodidades que presenta una dentadura postiza floja. FIXODENT, un nuevo polvo para polvorear la dentadura postiza la mantiene más firmemente en la boca, brindando mayor comodidad. No deja sensación pegajosa. Es alcalino (no-ácido). No agria la boca. Contrarresta el "olor a dentadura postiza." Suaviza el aliento. Obtenga FIXODENT en cualquier farmacia hoy. Distribuidor: Sr. René Picado, Apartado No. 1170, San José, Costa Rica. 91B

EL TIEMPO TRABAJA PARA LA RECONCILIACION DE LOS PUEBLOS

Es una colaboración de Georges Duhamel, miembro de la Academia Francesa

Hace algunas semanas recibí la visita de una señorita japonesa que cursa sus estudios en París. Esta dama, que era toda sonrisa y amabilidad, no aguardó cinco minutos para hablarme de "la vieja amistad que une el pueblo nipón al pueblo francés..." Dejé hablar a la visitante al mismo tiempo que me preguntaba si esta gente de Extremo Oriente que tiene fama de fina y astuta, no toma —en su orgullo — a la gente de las demás razas por mentecatos y necios. En resumen le respondí q' el pueblo japonés no había hecho mucho daño, que trataríamos más tarde de reanudar relaciones cuando este pueblo nos hubiera dado pruebas de buena fe, que, por el instante, debíamos observar la conducta de ese pueblo y que toda fraternización se me antojaba prematura... por no decir, inconveniente.

El recuerdo de esta persona me vino a la memoria leyendo a los pocos días, en los periódicos de París, la substancia del extraño discurso en donde Mr. Churchill vuelve a hablar de los Estados Unidos de Europa y de la reconciliación franco - alemana.

Los buenos vecinos son raros. Para nuestro infortunio, Francia cuenta con un vecino deplorable: el pueblo alemán. Llegará un día en que estemos obligados a mantener relaciones con el pueblo alemán, pero hablar a la hora actual de reconciliación, es unacuriosisima falta de psicología para un hombre tan inteligente como Mr. Churchill.

Comprendo perfectamente que en un próximo porvenir veremos que los alemanes golpearán a nuestra puerta. Tendrán una misión probable y determinada. Pronunciarán el francés como las personas que han permanecido largo tiempo: en Francia. Claro que comenzarán por hablar mal de los jefes nazis. Protestarán de sus buenos sentimientos con respecto a los franceses; incluso se atreverán a hablar también de la amistad entre los pueblos. Expresarán, como Mr. Churchill, el anhelo de ver constituirse los Estados Unidos de Europa y dirán, sin duda, además, que pertenece a Francia el asumir la iniciativa de este movimiento.

Escucharé hablar al visitante alemán — si es que lo recibo, lo que no es muy seguro — y, al oirle, no podré impedirme depensar que este hombre cordial e insinuante q' tendré a mis ojos, es tal vez el que, hace cuatro o cinco años, interrogaba a los franceses cautivos quemándoles las yemas de los dedos con fuego de su cigarrillo.

Lo que Mr. Churchill (cuya patria no fué invadida) no puede imaginar, es que a nosotros, franceses, nos es imposible por ahora, pensar en los alemanes sin un sentimiento de adversión, de repugnancia, o, por decirlo exactamente, de horror. Lo que Mr. Churchill no comprende es que las sonoridades de la lengua alemana nos hacen mal, es que cierta sonrisa teutona es para nosotros algo absolutamente intolerable.

He consagrado mi vida a las obras de la paz. Que se me comprenda bien: lo que escribo ahora, pues, no está destinado a mantener los disentimientos entre los pueblos. Con lealtad declaro un estado de alma contra el cual no puedo nada, — al menos por el momento. Sé por adelantado que, si vivo largo tiempo todavía, regresaré a Alemania; sé perfectamente q' veré alos alemanes; pero ya no podré nunca olvidar el mal que los alemanes hicieron a los otros pueblos y, singularmente, a Francia. No quiero olvidar: ¡es preciso que no se olvide! Y, en mis normas futuras, siento bien que me será imposible volver sobre tales resoluciones.

Desde la liberación de Francia he escrito muchos artículos para pedir a mis compatriotas que selaran la paz entre ellos. No tengo el menor deseo ni el menor poder de absolver a los criminales. Pero anhelo ardientemente que sean perdonados los franceses que cometieron faltas benignas, porque es necesario que Francia viva y salga, en fin, de sus querellas.

En cuanto a los propósitos de los alemanes para hacernos estrechar esa mano que van a comenzar a tendernos, con la aprobación y los estímulos de Mr. Churchill, no estoy dispuesto a darles por ahora satisfacción. Dejo trabajar a mi amigo César Santelli, director de los asuntos de Alemania y de Austria en el ministerio francés de educación nacional. Se ha empeñado en educar a los jóvenes alemanes en el respeto de todos los valores de civilización a los cuales hemos consagrado el esfuerzo principal de nuestra vida. ¡Es una obra de larga duración! ¡Hermoso y gran designio! Lástima que se limite a una zona de Germania: la más pequeña de las cuatro.

GEORGES DUHAMEL,
de la Academia Francesa

(Versión castellana inédita de Carlos Deambrosis - Martins)

LOCAL CENTRICO
TENGO PARA ALQUILAR, PROPIO PARA TIENDA, SASTRERIA, FERRETERIA, etc. — INFORMES EN LA PASTELERIA DE LUIS YGLESIAS,
100 varas al Sur de La Dolorosa

EL NOMBRE DE CLORITO PICADO . . .

VIENE de la Página NUEVE —

gico del Hospital San Juan de Dios, trabajó durante largo tiempo, dedicándose con ardor a la faena de hacer cultivos de microbios y sueros para servir a la humanidad. La preocupación por ella tuvo siempre en su espíritu. Así leemos en su libro, "Nuestras serpientes Venenosas. Seroterapia anti-ofídica".

"La desgraciada víctima de las serpientes ve en su cuerpo convertirse en cadáver... y sus ojos sin quererlo, sangre también llorarán...así, en la choza lejana, en el bosque mismo, dejan la vida muchos de nuestros hermanos, desheredado, sin auxilio de ninguna especie; en el más completo abandono.

Recién había publicado este libro, cuando se le obsequió, por indicación del doctor don Viriato Figueredo Lora, un medallón en el cual aparece Clorito extrayendo el veneno a una terciopelo; grabado del mismo libro. Se le entregó este, en una sencilla pero emocionante reunión y las palabras a su señora al entregársela, fueron éstas: "Ya tengo hasta el epitafio de mi sepultura".

Cuando hablaba lo hacía brevemente y sus ojos tomaban una vivacidad. Hizo una vida sencilla, de trabajo. Nunca se le vió desocupado pues hasta en los ratos de ocio que eran muy pocos, dedicábase a la lectura. Veía las cosas según su propio criterio. No permitió, aunque su salud era bastante delicada, que lo atendiese médico alguno, por que él mismo se curaba ya que conocía muy bien su organismo.

Clorito fué Profesor en el Colegio de Señoritas, de Botánica y Zoología; y puede decirse que aquí empezó a conocer y apreciar al sabio la que luego sería su esposa, y que le colmó la vida de dulzura: señora doña Margarita Umaña de Picado.

Para más felicidad en el estudio de las plantas, hizo imprimir unas tarjetas que tenían: por una de las caras, la fotografía de ésta, y en la otra, la explicación detallada: nombre científico, su familia, etc.

Escribió un folletito titulado: Microbiología Doméstica de suma importancia para las amas de casa, porque explica la influencia de ciertas bacterias en diversas preparaciones caseras; tales como el pan, encuertidos, vinagres y bebidas fermentadas como la "chicha."

Investigación sobre Fisiopatología Tiróidea, es otra de sus obras y en la primera página dice:

"Dar de comer al hambriento es una obra de misericordia; darle de comer sin gasta alguno un milagro: este milagro lo realiza el yodo".

Además son obras suyas.

La tesis del Doctoriado 1913 "La Fauna de las Bromeliáceas". "Epifitas" que fué editadaen París y considerada como un valioso aporte a su estudio.

"Pasteur y Metchnikoff" 1921

El Jardín Botánico: su utilidad en la enseñanza secundaria.

En 1923 presentó a nuestro país en el Centenario de Pasteur se siente también gloriosa al ser guillece de éste, nuestra patria ur, y así como Francia se enorgullece de un hijo cuya elevación ta Rica. Recuerdo las palabras propia, elevó el nombre de Costa de nuestro querido, recordado poeta Rogelio Sotela y que dicen:

"Los países no son grandes sólamente por el auge industrial que ha tenido. Ni merece el respeto de las demás naciones solo por el mayor número de soldados o fábricas que tengan.

Los pueblos son grandes también, y amás, por sus hombres que piensan. Grecia vive de sus pensadores y sus artistas; y Homero cubre con sus versos el cielo azul de los helenos. Francia, por sus pensadores, es el principio de una luz que acogen y esperan los hombres de todos los tiempos".

Y, pienso que Costa Rica, hoy y a través de los años vivirá por los hombres que le han dado su anhelo y s usaber; y uno de ellos es sin duda Clorito Picado.

Fué electo miembro correspondiente en la Sociedad Biológica de París. También e nlas de Patología y Entomología.

Muere en la edad de cincuenta y siete años, uno de los precursores de la penicilina; y no solamente su descubrimiento, sino también su aplicación. Obtuvo curas que luego se emplearon y que es otra de las conquistas científicas.

Después de haber leído la biografía de Clorito, nos damos cuenta de que Costa Rica perdió uno de sus más grandes valores. La muerte quiso conducirlo hacia la eternidad, y lo hizo tan quedamente que pareció que el sabio dormía. Pero era, un sueño eterno... así se le encontró. Sus labios no volvieron a pronunciar palabra, ni sus ojos mirarían más la luz del día. No podíamos preguntarle ya nada, porque no nos contestaba. Pero, a las grandes bibliotecas científicas sí podemos ir y buscar sus obras. Ellas nos dirán todo lo que el sabio pensó. Y al leer nos parecerá escuchar su afectuosa voz.

Murió Clorito Picado pero su nombre y recuerdo seguirá vibrando en el corazón de los costarricenses, y en general, de todos aquellos que le trataron y pudieron gozar de su bondad y sabiduría.

Coloquemos sobre su tumba una flor. Permanecerá como arraigada a la tierra, con vida y alegrías; y ella será regada por muchas lágrimas.

¡Debemos hacer un llamamiento a la juventud! ella que es la fuerza de una nación, el exponente de su cultura; la juventud en la cual residen las esperanzas de la patria, para que los jóvenes pongan su interés vivo sobre los asuntos de ésta. Si cada uno de nosotros tiene una misión en la tierra que realizar, tratemos de hacerlo de la mejor manera posible. Y un asunto será, sin temos a equivocarnos, el problema de la investigación; pues en Costa Rica son muy pocos los investigadores que hay.

Ya que el sabio nos dió su ejemplo con el esmero que sobre ella puso, sigámosle como siguieron los apóstoles al Divino Maestro.

Como él tuvieron claridad de espíritu, llamaron hermanos a los demás, amaron. Y si la juventud imita al gran sabio, en el futuro tendremos una patria más construida y de mayor cultura, desde luego. Que la juventud medite bien en esto, ya que como dijo el poeta "no servimos a la patria solamente muriéndonos por ella, sino también haciéndola más feliz y más culta".

SE VENDE RESIDENCIA; SITUADA AL FINAL DEL PASEO COLON
SIN INTERMEDIARIOS
Para informes teléfonos 4487 ó 6088

Este documento es propiedad de la Biblioteca Nacional "Miguel Obregón Lizano" del Sistema Nacional de Bibliotecas del Ministerio de Cultura y Juventud, Costa Rica.